



Con il sostegno di



In copertina: Libro delle adunanze della Congregazione di Carità di Fiesole
(A.C.F., C.C.F., *Deliberazioni*, 5)

© Copyright Comune di Fiesole, 2024

Immagine a p. 217 © Foto Ranfagni.

Stampato in Italia da Duepi Fiesole

ISBN 9788890206962

INVENTARI DEI FONDI AGGREGATI ALL'ARCHIVIO STORICO COMUNALE DI FIESOLE

Archivi dell'Assistenza
Archivio del Giudice conciliatore
Archivio del Patronato scolastico

a cura di
VALENTINA CAPPELLINI



DUEPIFIESOLE

Dai documenti d'archivio, la costruzione del futuro

Riordinare e inventariare i documenti tramandati da una comunità, una congregazione, un ente pubblico o un'istituzione privata, non significa soltanto produrre uno strumento scientifico per un ristretto gruppo di specialisti, ma anche e soprattutto ripercorrere la storia del contesto in cui la documentazione si è sedimentata, accendendo talvolta i riflettori su aspetti meno conosciuti.

Gli archivi descritti in questo volume conservano straordinarie tracce di vita 'vissuta' e restituiscono uno spaccato di Fiesole dal quale emerge un forte senso civico e solidale che trova continuità e si rinnova ancora oggi nel presente. In un'epoca di continui mutamenti e innovazioni tecnologiche, 'ricordare' diventa un esercizio fondamentale per governare 'il nuovo' senza esserne dominati, consapevoli della direzione da prendere. Le testimonianze custodite dagli archivi storici comunali sono tratti di un'identità civile con la quale anche la nostra comunità ha il dovere di confrontarsi nel progettare il proprio futuro.

Il Comune di Fiesole, oltre alla propria documentazione, custodisce gli archivi di importanti istituzioni locali consentendo di ricostruirne le principali vicende. Le stesse carte ci raccontano altresì la passione di tante persone che hanno consentito l'ordinata conservazione di tale mole documentaria, il suo progressivo arricchimento e la fruizione da parte dei cittadini. A tutti gli archivisti che hanno operato sugli archivi aggregati oggetto di questo lavoro va dunque la gratitudine non soltanto dei numerosi studiosi che useranno i documenti degli archivi e gli strumenti per la ricerca realizzati, ma anche e soprattutto della città di Fiesole. Davvero prezioso è il loro servizio alla memoria collettiva.

Il Sindaco
Anna Ravoni

Il volume che vede oggi la luce, redatto a più mani e curato nella sua veste editoriale dall'archivista comunale Valentina Cappellini, si aggiunge ai molteplici interventi di sistemazione già promossi dall'Archivio Comunale di Fiesole, dove i fondi sono conservati. L'iniziativa si colloca, quindi, nel più ampio contesto delle attività poste in essere dall'Amministrazione comunale per la valorizzazione del proprio patrimonio archivistico, arricchito nel tempo da un notevole numero di acquisizioni di fondi sia di associazioni sia di privati. Da tempo, infatti, l'Archivio Comunale di Fiesole ha intrapreso un lungimirante percorso volto ad assicurare la salvaguardia di fondi documentari presenti sul territorio e soggetti a evidente rischio di dispersione, come, solo per richiamare qualche caso, gli archivi delle sezioni locali dei partiti politici o quelli delle bande musicali.

Inoltre, per ragioni diverse ma strettamente correlate alla storia istituzionale dei soggetti produttori, sono confluiti nell'Archivio Comunale anche alcuni fondi archivistici di enti diversi dal Comune che hanno cessato ormai da tempo la loro attività: oltre all'Archivio del Giudice conciliatore, troviamo gli archivi delle istituzioni preposte alle attività di pubblica beneficenza, quali la Congregazione di carità, l'Ente comunale di assistenza, l'Opera Nazionale Maternità e Infanzia, il Patronato scolastico, ecc. Questa documentazione, oggetto di operazioni di riordino e inventariazione da parte di archivisti esperti, sarà d'ora in poi accessibile agli studiosi per nuove indagini sulla storia di Fiesole tra la fine del XIX e l'inizio del XX secolo.

Gli inventari di questi archivi, che possiamo definire 'aggregati' e che sono oggetto della presente pubblicazione, sono compilati con rigore scientifico: sempre arricchiti da puntuali notizie di carattere archivistico e storico, con un'accorta strutturazione in serie, essi restituiscono efficacemente allo studioso testimonianza delle numerose attività svolte.

L'intervento sugli archivi aggregati, che presentava numerose complessità in ragione della presenza di più fondi e dello stato di precario ordine iniziale, è stato condotto con particolare impegno e ammirevole attenzione, come traspare dalle varie segnalazioni relative a particolarità

documentarie rilevate. Si tratta quindi di un risultato sicuramente apprezzabile dal punto di vista archivistico e storico, che costituirà un ulteriore strumento di lettura per comprendere il passato, neppure troppo lontano, della città di Fiesole e dei suoi abitanti.

L'auspicio è quindi quello che possa proseguire la positiva collaborazione in atto da tempo tra la Soprintendenza Archivistica e Bibliografica della Toscana e il Comune di Fiesole, cui va un sincero ringraziamento per la preziosa opera svolta, sempre nella prospettiva di massima condivisione e integrazione dei progetti rivolti alla tutela e alla conoscenza del patrimonio culturale fiesolano.

Soprintendenza Archivistica e Bibliografica
per la Toscana
Maria Francesca Stamuli

NOTA DEL CURATORE

L'Archivio Storico del Comune di Fiesole conserva documenti che dal Cinquecento giungono ai nostri giorni, consentendo di ricostruire le vicende storiche del territorio fiesolano e dei suoi abitanti nel corso dei secoli¹. Negli ultimi decenni l'Amministrazione comunale ha realizzato con costanza e tenacia programmi di salvaguardia e valorizzazione del proprio patrimonio tali da rendere oggi l'Archivio un modello da seguire nel panorama degli archivi comunali toscani.

Oltre ad aver predisposto una sede idonea ad accogliere la documentazione nella Palazzina Mangani, nel centro della città, e ad aver dotato le carte preunitarie e postunitarie dei necessari mezzi di corredo², indispensabili per la fruizione da parte degli utenti, l'Amministrazione ha messo a disposizione spazi e risorse per accogliere archivi prodotti da istituzioni politiche, sociali e culturali locali ad alto rischio di dispersione. Sono stati pertanto acquisiti dal Comune, a titolo definitivo o di deposito, gli archivi di associazioni o enti che hanno rivestito una valenza culturale e civica fondamentale per la stessa costruzione dell'identità della comunità fiesolana e tanto da aver trasformato l'Archivio comunale in una sorta di 'polo archivistico' di riferimento per la storia di Fiesole³.

¹ *L'Archivio Storico Comunale di Fiesole*, a cura di Maura Borgioli, Firenze, Edizioni Polistampa, 2006 (*Quaderni di Archimeetings*, 10), p. 1.

² *Inventario dell'Archivio Preunitario del Comune di Fiesole*, a cura di Maura Borgioli, Firenze, All'Insegna del Giglio, 1991; *Inventario dell'Archivio Postunitario del Comune di Fiesole (1865-1945)*, a cura di Ead., Firenze, All'insegna del Giglio, 1988.

³ Per un approfondimento sugli archivi acquisiti dal Comune di Fiesole si segnalano i seguenti inventari: *Inventario dell'Archivio dell'Ente Teatro Romano di Fiesole*, a cura di Maura Borgioli, Firenze, Leo S. Olschki, 2008 (*Provincia di Firenze. Collana Cultura e Memoria*, 42); *L'Archivio del Comitato Comunale del PCI di Fiesole*, a cura di Ead., Firenze, Edizioni Polistampa, 2005 (*Quaderni d'Archivio*, 1); *L'Archivio del PSI di Fiesole*, a cura di Massimiliano Giorgi, Firenze, Edizioni Polistampa, 2009 (*Quaderni d'Archivio*, 2); *I Verworner a Fiesole. Carte d'archivio*, a cura di Maura Borgioli, Firenze, Edizioni Polistampa, 2012 (*Quaderni d'Archivio*, 5); *Filarmoniche di Fiesole e di Caldine. Musiche e carte d'archivio*, a cura di Ead. – Stefania Gitto, Firenze, Edizioni Polistampa, 2013 (*Quaderni d'Archivio*, 6); *L'Archivio della DC di Fiesole*, a cura di Alessandra Frontani, Firenze, Edizioni Polistampa, 2014 (*Quaderni d'Archivio*, 7); *I combattenti e le guerre del*

Accanto alle proprie carte amministrative e agli archivi acquisiti nel tempo, vi sono anche alcuni fondi archivistici ‘aggregati’ conservati per competenza territoriale o interesse amministrativo. Ad una prima parte di tali archivi è dedicato il presente volume nel quale, eccezion fatta per il Giudice conciliatore, si collocano le descrizioni inventariali delle istituzioni accomunate da finalità caritatevoli e assistenziali. Riguardo i suddetti inventari, si precisa che le operazioni di riordino e di inventariazione dei fondi relativi al Legato Mini, alla Congregazione di carità di Fiesole, all’Ente comunale di assistenza di Fiesole, all’Asilo infantile di carità di Fiesole, all’Opera Nazionale Maternità e Infanzia, alla *United Nations Relief and Rehabilitation Administration* e all’Ente Nazionale di Assistenza agli Orfani dei Lavoratori Italiani sono state condotte da Francesca Capetta a cavallo tra il 2015 e il 2016⁴. Una prima inventariazione dell’Archivio del Giudice conciliatore di Fiesole è stata redatta da M. Serena Vernesi all’inizio degli anni 2000; tale schedatura è stata interamente revisionata da Emilio Capannelli nel 2023⁵. Al dottor Capannelli sono stati affidati anche il riordino e l’inventariazione del fondo del Patronato scolastico di Fiesole⁶.

L’ordinamento e l’inventariazione degli archivi aggregati oggetto della presente pubblicazione sono stati condotti sotto la supervisione tecnica della Soprintendenza Archivistica e Bibliografica della Toscana che ha seguito le varie fasi di progettazione dei singoli interventi e ne ha incoraggiato l’edizione. La revisione complessiva di tutte le descrizioni inventariali, l’uniformazione delle sezioni e l’eventuale integrazione di dati – soprattutto in riferimento ai cappelli ai fondi e alle serie talvolta mancanti, alle datazioni croniche e alle intitolazioni originali – sono state curate direttamente dall’archivista comunale.

Per una più agevole lettura degli inventari si segnala, infine, che di ogni unità archivistica sono stati rilevati: gli estremi cronologici, il titolo, il condizionamento esterno, la cartulazione, la vecchia segnatura e il contenuto. Nell’ambito di ogni singolo fondo, la cui descrizione è preceduta da un cappello introduttivo sulla storia del soggetto produttore e della documentazione tramandata, ad ogni unità è stato assegnato un numero progressivo partendo da uno. I titoli originali sono riportati in corsivo, mentre i dati dedotti o ricostruiti criticamente sono collocati dentro parentesi quadre.

Novecento. Documenti, luoghi e monumenti nella memoria pubblica fiesolana, a cura di Maura Borgioli, Firenze, Edizioni Polistampa, 2018 (*Quaderni d’Archivio*, 10).

⁴ Determinazione del Dipartimento Servizi alla Persona n. 257 del 15 dicembre 2015.

⁵ Determinazione del Dipartimento Servizi alla Persona n. 407 del 17 luglio 2023.

⁶ *Ibidem*.

INTRODUZIONE

Emilio Capannelli

Come succede spesso negli archivi comunali, anche in quello di Fiesole sono confluiti archivi aggregati di enti che, sebbene formalmente indipendenti dal Comune, sono tuttavia in un rapporto molto stretto con esso: il loro archivio ha giustamente trovato collocazione all'interno dell'Archivio Comunale fiesolano. Si tratta di enti che hanno svolto importanti funzioni assistenziali o comunque di rilievo sociale, riconoscendo almeno in parte all'ente locale le funzioni organizzative e di controllo necessarie al loro corretto funzionamento, all'interno di una sorta di divisione prestabilita dei compiti. Occupandosi di tali archivi aggregati occorre che gli studiosi tengano presente la loro complementarità con gli archivi comunali, sia nella documentazione relativa all'attività decisionale di Consiglio e di Giunta che in quella attuativa.

Una delle attività che più ricorrono a questa collaborazione esterna (la cui rilevanza però cambia nel corso del tempo) è proprio quella relativa alle attività assistenziali, che vedono spesso una sorta di ripartizione degli incarichi tra gli uffici comunali e tali enti (sempre più sottoposti al controllo dell'ente locale). Come risulta dall'inventario del Postunitario di Fiesole, già il primo titolare di classificazione del 1865 (utilizzato fino al 1935) prevedeva tra le voci l'istruzione, la beneficenza, l'igiene e il servizio sanitario¹.

Anche da un sommario esame dell'evoluzione socio-politica delle Amministrazioni comunali è facile constatare che le competenze pubbliche in campo assistenziale e sanitario sono divenute sempre più estese con il passare degli anni, limitando conseguentemente i settori di inter-

¹ *Inventario dell'Archivio Postunitario del Comune di Fiesole (1865-1945)*, a cura di Maura Borgioli, Firenze, All'Insegna del Giglio, 1988.

vento delle Opere pie e degli istituti di beneficenza. In particolare, nel caso di Fiesole, per quanto riguarda la documentazione prodotta dopo il 1865 dal Comune troviamo la serie VII *Assistenza* comprendente la documentazione relativa all'espletamento dei compiti «in campo assistenziale»² e la serie IX *Sanità e igiene* che accoglie il materiale documentario inerente allo «svolgimento delle funzioni che le competono per la tutela della sanità e dell'igiene dei cittadini»³.

A livello nazionale il compito di provvedere all'assistenza medica e alla distribuzione gratuita dei medicinali ai poveri fu oggetto di attenzione normativa tra la fine del XIX secolo e i primi anni del XX (si vedano le Leggi 22 dicembre 1888, n. 5849 e 25 febbraio 1904, n. 36) fino ad arrivare al Testo unico delle leggi sanitarie (Regio Decreto 1 agosto 1907, n. 636)⁴. I soggetti che avevano diritto a tali prestazioni gratuite erano indicati negli elenchi che il Comune era tenuto a redigere annualmente, denominati 'elenchi dei poveri'. Altra normativa che introdusse rilevanti riforme organizzative fu la Legge 17 luglio 1890, n. 6972 che interessava le istituzioni pubbliche di beneficenza, delle quali a partire dal regolamento del 1899 fu resa obbligatoria per le amministrazioni comunali la tenuta di un elenco⁵. Riguardo le spedalità si rese necessaria altresì la compilazione di appositi registri, come obbligatoria fu in seguito la redazione di quelli relativi alle vaccinazioni⁶.

Conoscere le vicende storiche dei soggetti produttori degli archivi è fondamentale per le operazioni di riordino e di inventariazione, si forniscono quindi di seguito cenni storici generali su quegli enti assistenziali che produssero e trasmisero i propri documenti all'Archivio Storico Comunale di Fiesole. Indicazioni più puntuali sono contenute nei cappelli ai singoli fondi descritti nel presente inventario.

Per quanto riguarda gli istituti assistenziali non comunali spiccano, nel XIX secolo, le Opere pie. Alcune furono già attive nel periodo preunitario – a Fiesole è il caso del Legato Mini che si occupava in particolare

² *Ivi*, pp. 60-62.

³ *Ivi*, pp. 65-67.

⁴ In proposito si veda AUGUSTO ANTONIELLA, *L'archivio comunale postunitario. Contributo all'ordinamento degli archivi dei Comuni*, Firenze, La Nuova Italia, 1979, pp. 18-20.

⁵ Regio Decreto 19 settembre 1899, n. 394 che approvò il Regolamento per l'esecuzione della legge comunale e provinciale. Tra i registri e gli atti annoverati nell'allegato n. 4, da conservarsi dall'amministrazione comunale in ottemperanza all'art. 46, vi erano anche gli elenchi «delle istituzioni di beneficenza che hanno sede nel comune».

⁶ A. ANTONIELLA, *L'archivio comunale postunitario*, p. 19.

di procurare le doti per le fanciulle povere – e operarono in autonomia. Successivamente, nel 1862 furono istituite, presso tutti i Comuni italiani, le Congregazioni di carità incaricate di vigilare sulla corretta amministrazione da parte dei privati (persone o enti) dei beni destinati all'assistenza ai poveri, senza però la volontà di dar luogo ad un sistema pubblico di sussidi. In sostanza in questa fase si salvaguardò un'ampia autonomia concessa alle Opere pie, che avevano prevalentemente carattere religioso, lasciando alle amministrazioni comunali un ruolo generico di controllo.

Nel 1890 fu emanata la cosiddetta Legge Crispi (Legge 17 luglio 1890, n. 6972) che regolò in maniera più capillare l'attività delle Congregazioni di carità, alle quali si attribuirono funzioni di vigilanza sulle istituzioni pubbliche di assistenza a tutela dei ceti meno abbienti⁷. Il regolamento applicativo della legge, emanato il 5 febbraio 1891, stabilì che ogni Congregazione producesse e conservasse un archivio. Con la Legge Crispi tutte le Opere pie furono sottoposte all'obbligo del rispetto delle prescrizioni del diritto pubblico, al fine di evitare irregolarità e abusi.

Le caratteristiche organizzative e i fini della Congregazione di carità furono stabiliti per via normativa e ogni eventuale modifica doveva obbligatoriamente essere delineata da leggi specifiche. Nel quadro politico-sociale in continua evoluzione dei primi decenni del Novecento furono pertanto emanate numerose leggi, legate anche all'evoluzione autoritaria dell'Italia sotto il fascismo, che tendeva a portare avanti una politica accentratrice⁸. La soppressione dei Consigli comunali con l'istituzione della figura del podestà, autorità di nomina governativa, comportò una riforma sostanziale anche per le Congregazioni di carità (Legge 4 marzo 1928, n. 413), per cui il presidente della Congregazione doveva essere nominato

⁷ Legge 17 luglio 1890, n. 6972, art. 7: «Spetta alla Congregazione di carità di curare gli interessi dei poveri del Comune e di assumerne la rappresentanza legale, così innanzi all'autorità amministrativa, come dinanzi all'autorità giudiziaria».

⁸ Si veda ad esempio il Regio Decreto 30 dicembre 1923, n. 2841, art. 5: «La Congregazione di carità è composta di cinque membri nei Comuni con una popolazione inferiore a 5.000 abitanti, di nove nei Comuni con una popolazione da 5.000 a 50.000 abitanti, di tredici negli altri. Dei detti membri, tre per i Comuni con meno di 5.000 abitanti, cinque per i Comuni che abbiano da 5.000 a 50.000 abitanti, e sette per i Comuni con più di 50.000 abitanti, sono nominati dal Sottoprefetto, ed, ove sia possibile, tra persone particolarmente competenti in materia di assistenza e beneficenza; gli altri sono eletti, dal Consiglio comunale nella sessione di autunno e di questi non più della metà può appartenere in pari tempo al Consiglio stesso. [...] Per deliberazione della Congregazione di carità, approvata dal Sottoprefetto, può essere ammesso a far parte della Congregazione medesima, avuto riguardo all'indole e alla rilevanza della liberalità e per quanto concerne la gestione di essa, il benefattore o una delle persone da lui designate».

dal prefetto e poteva dallo stesso essere revocato; il presidente esercitava tutte le funzioni deliberative ed esecutive, mentre al suo fianco un Comitato deteneva la funzione consultiva. In questo modo, la Congregazione di carità diventò una sorta di organo dell'amministrazione statale.

La Legge 4 giugno 1937, n. 847 abolì le Congregazioni, sostituendole con gli Enti comunali di assistenza, enti morali con personalità giuridica pubblica. Tale trasformazione fu legata all'evoluzione stessa del concetto di carità e beneficenza, trasformatosi in riconoscimento dei diritti civili dei cittadini, per cui «un nuovo campo di azione si schiudeva [...] all'opera assistenziale, alle cui alte finalità, alle cui moderne esigenze non erano più in grado di corrispondere pienamente le nostre vecchie e benemerite istituzioni di beneficenza»⁹. Già la riforma del 1923 «della vecchia legge sulle Opere pie [Legge 17 luglio 1890, n. 6972] aveva integrato il vieto e superato criterio della beneficenza con quello dell'assistenza e l'oggetto della attività relativa non più e non tanto nella povertà, nel senso tradizionale e pietistico della parola bensì, e più, nella necessità di aiuto, ragguagliata ad un criterio di valutazione offerto da una visione modernamente realistica delle esigenze minime della vita umana e sociale»¹⁰. Tale riforma fu resa necessaria, oltre che dall'obsolescenza del concetto di carità e beneficenza, anche dalle aggravate condizioni economiche generali determinate dalla crisi economica internazionale successiva al 1929 per cui si dovette «prestare alle classi più bisognose di aiuto, specie a quelle colpite dalla disoccupazione, un'assistenza materiale e morale assai larga ed efficace, portando così sollievo e conforto a infinite miserie»¹¹.

In ogni Comune del Regno fu, quindi, istituito un Ente comunale di assistenza il cui compito era quello di assistere gli individui e le famiglie in condizioni di particolare necessità¹², con l'intento di costruire strutture assistenziali di carattere più razionale e moderno, concentrando sotto un'unica guida pubblica i diversi istituti¹³. L'Ente comunale di assistenza

⁹ *Relazione della Commissione senatoriale*, in FORTUNATO MESSA – DONATO DALL'ALPI, *Ente comunale di assistenza. Legge 3 giugno 1937, n. 847 corredata della relazione del Governo alla Camera dei Deputati ed al Senato del progetto di legge, degli atti parlamentari e del Senato*, Foligno, Poligrafica Salvati, 1937, pp. XXV e ss.

¹⁰ *Circolare del Ministero dell'Interno*, in F. MESSA – D. DALL'ALPI, *Ente comunale di assistenza*, pp. XXXI e ss.

¹¹ *Ibidem.*

¹² Legge 4 giugno 1937, n. 847, art. 1.

¹³ Secondo la *Relazione della Commissione alla Camera dei deputati*, infatti, il dispositivo della legge del 1937 dettava «le norme per una regolazione sistematica e una disciplina

subentrò pertanto alla Congregazione di carità sotto ogni aspetto giuridico e patrimoniale.

La legge del 1937 stabilì, tra l'altro, la fusione dei nuovi enti con tutte le istituzioni pubbliche di assistenza e di beneficenza, nonché delle altre Opere pie esistenti nel territorio comunale, cosicché essi avrebbero avuto un raggio di azione più vasto e più rispondente alle moderne esigenze assistenziali e, allo stesso tempo, avrebbero espresso pienamente lo spirito di tutta l'opera di assistenza¹⁴. Furono soltanto decentrate, con amministrazione autonoma, le istituzioni pubbliche di assistenza e beneficenza che avevano «fni diversi dall'assistenza generica, immediata e temporanea, come ospedali, ricoveri di vecchi ed inabili, orfanotrofi ecc.»¹⁵. Nel clima di rigido controllo centralizzato imposto dal fascismo, il governo dell'Ente fu affidato a un Comitato presieduto dal podestà; dopo la Liberazione, i membri del Comitato vennero nominati inizialmente dalla Giunta e poi dal Consiglio comunali¹⁶. Il prefetto, in rappresentanza del Governo centrale esercitava un controllo di esclusiva legittimità, senza interferire nel merito delle decisioni. Infine, l'istituzione delle Regioni portò al trasferimento a esse delle funzioni degli organi centrali e periferici dello Stato in materia di pubblica beneficenza¹⁷, mentre le attribuzioni istituzionali e il patrimonio degli Enti comunali di assistenza furono trasferiti ai Comuni¹⁸.

Ciò che lentamente emerge, dunque, nel tempo è la tendenza ad abbandonare una concezione di tipo caritatevole dell'assistenza ai ceti popolari più svantaggiati a favore di una concezione di tutela dei diritti sociali, nel quadro di una presa di coscienza dei diritti dei cittadini in quanto tali (significativa quale esempio in tal senso è l'evoluzione delle società di mutuo soccorso, che videro il passaggio dalla gestione di una parte della borghesia illuminata allo sviluppo di un'autonomia di classe cui fece seguito il riconoscimento pubblico e la presa in carico da parte statale).

unitaria dell'attività assistenziale la quale [...] diviene ora oggetto del diritto positivo»; cfr. F. MESSA – D. DALL'ALPI, *Ente comunale di assistenza*, pp. XXI e ss.

¹⁴ Legge 4 giugno 1937, n. 847, art. 7; *Relazione della Commissione alla Camera dei deputati*, in F. MESSA – D. DALL'ALPI, *Ente comunale di assistenza*, p. XXIV.

¹⁵ Legge 4 giugno 1937, n. 847, art. 8.

¹⁶ Decreto Legislativo Luogotenenziale 7 gennaio 1946, n. 1; Legge 9 giugno 1947, n. 530.

¹⁷ Decreto del Presidente della Repubblica 15 gennaio 1972, n. 9.

¹⁸ Decreto del Presidente della Repubblica 24 luglio 1977, n. 616, art. 25: «Tutte le funzioni amministrative relative all'organizzazione ed alla erogazione dei servizi di assistenza e di beneficenza, di cui ai precedenti articoli 22 e 23, sono attribuite ai Comuni ai sensi dell'art. 118, primo comma, della Costituzione».

Nel caso delle Congregazioni di carità e ancor più degli Enti comunali di assistenza, si evidenzia quindi il passaggio da un assistenzialismo privato di carattere eminentemente religioso a un controllo pubblico di carattere laico sulle Opere pie, che vennero sempre più regolamentate giuridicamente e anche, ove opportuno, definitivamente inglobate dai Comuni.

Nell'Archivio Storico Comunale di Fiesole si trovano anche fondi di altri enti con compiti più specifici, ma generalmente sempre di carattere assistenziale: l'Opera Nazionale per la protezione della Maternità e dell'Infanzia, la *United Nations Relief and Rehabilitation Administration*, l'Ente Nazionale per l'Assistenza agli Orfani dei Lavoratori Italiani, il Giudice conciliatore e il Patronato scolastico.

L'Opera Nazionale per la protezione della Maternità e dell'Infanzia, ente morale istituito con la Legge n. 222 del 10 dicembre 1925, non fu soggetta alle leggi e ai regolamenti che disciplinavano le istituzioni pubbliche di assistenza e beneficenza, ma beneficiò di «tutte le disposizioni di favore vigenti per le dette istituzioni»¹⁹. Scopo dell'Opera era provvedere

alla protezione e all'assistenza delle gestanti e delle madri bisognose o abbandonate, dei bambini lattanti e divezzi fino al quinto anno, appartenenti a famiglie che non [potessero] prestar loro tutte le cure necessarie per un razionale allevamento, dei fanciulli di qualsiasi età appartenenti a famiglie bisognose e dei minorenni fisicamente o psichicamente anormali, oppure materialmente o moralmente abbandonati, travati e delinquenti, fino all'età di anni diciotto compiuti²⁰.

Sempre nel clima di accentramento decisionale del regime la Legge n. 298 del 13 aprile 1933 vide affidare la gestione dell'organizzazione a esponenti di sicura fede fascista, che a livello nazionale componevano il Consiglio centrale dell'Ente, scelti prevalentemente con nomina governativa o direttamente dal Partito nazionale fascista. Dopo la Liberazione, l'Opera mantenne inalterate le proprie competenze ma con gli anni la sua attività divenne sempre meno efficace e presente sul territorio, in particolare con lo sviluppo del decentramento amministrativo, fino alla sua abolizione avvenuta con la Legge n. 698 del 23 dicembre 1975²¹, che ne trasferì le competenze alle Regioni a statuto ordinario e speciale, alle Province e ai Comuni.

¹⁹ Legge 10 dicembre 1925, n. 222, art. 1.

²⁰ *Ivi*, art. 4.

²¹ Legge 23 dicembre 1975, n. 698, art. 1: «L'Opera nazionale per la protezione della maternità e dell'infanzia istituita con L. 10 dicembre 1925, n. 227, è soppressa alla data del 31 dicembre 1975».

Un altro ente di cui si conserva la documentazione presso l'Archivio Comunale di Fiesole è la *United Nations Relief and Rehabilitation Administration*, costituita nel 1943 a Washington D.C. con il fine di intervenire nella ricostruzione delle nazioni che più erano state danneggiate dalla Seconda guerra mondiale, iniziando la propria attività nei territori liberati dalle truppe alleate e utilizzando finanziamenti per lo più provenienti dagli Stati Uniti. L'ente si occupò principalmente di fornire alimenti, indumenti, medicinali e materiale per l'agricoltura, privilegiando l'infanzia e i ceti popolari più indigenti. La sua attività si svolse tra il 1944 e il 1946; in Italia cessò di operare nel giugno del 1947 e venne definitivamente sciolto il 3 dicembre.

Negli stessi anni, con la Legge 27 giugno 1941 n. 987 fu istituito l'Ente per l'assistenza agli orfani dei lavoratori morti per infortunio sul lavoro, poi ridenominato – dopo la Liberazione – Ente Nazionale per l'Assistenza agli Orfani dei Lavoratori Italiani, in relazione ai più ampi compiti assegnatigli²². Ente pubblico con sede centrale a Roma, si annoveravano tra i suoi compiti quelli di «provvedere al mantenimento ed alla educazione morale, civile e professionale degli orfani dei lavoratori, mediante l'istituzione e la gestione di propri collegi-convitti e mediante ricovero in collegi convitti e istituti di altri enti, alla cui gestione esso potrà eventualmente concorrere» e di «curare l'avviamento professionale ed il collocamento degli orfani assistiti»²³. Avevano diritto all'assistenza gli orfani di padre o madre fino al compimento del diciottesimo anno, purché uno dei genitori fosse stato soggetto alle assicurazioni sociali obbligatorie e ricorressero «motivi d'ordine ambientale ed economico» che rendevano necessaria l'assistenza dell'Ente, «con particolare riguardo alle situazioni di famiglia ed allo stato di bisogno»²⁴. Nel quadro del decentramento amministrativo degli anni Settanta, con la Legge 21 ottobre 1978 n. 641, l'ente fu soppresso e le sue funzioni furono suddivise tra Comuni, Istituto Nazionale della Previdenza Sociale e Istituto Nazionale per l'Assicurazione contro le Malattie.

L'Archivio Comunale di Fiesole accoglie, tra gli archivi aggregati, anche la documentazione legata all'attività del Giudice conciliatore. Istituito presso ogni Comune agli inizi del Regno d'Italia (con positivi precedenti sperimentati nel Regno delle Due Sicilie) al fine di affidare a un magistrato la composizione amichevole e rapida di controversie di limita-

²² Decreto Legislativo 23 marzo 1948, n. 327, art. 1.

²³ *Ivi*, art. 2.

²⁴ *Ivi*, art. 3.

to valore, insorte tra privati cittadini, l'incarico – di durata triennale – era onorifico e riservato agli uomini di almeno venticinque anni, residenti nel Comune e titolari del diritto di voto²⁵. Le funzioni attribuite al Giudice conciliatore erano quindi quelle di comporre le liti, ove richiesto, e giudicarle esercitando le attribuzioni deferite dalla legge²⁶; negli Uffici di conciliazione i segretari comunali esercitavano le funzioni di cancelliere, mentre un usciere (dal 1957 denominato messo di conciliazione) aveva l'incarico di consegnare e notificare gli atti, oltre che di tenerne un repertorio e un registro delle tariffe; le udienze erano pubbliche. Tutte le spese gestionali erano sostenute dai Comuni. Con la Legge 21 novembre 1991 n. 374 l'istituzione del Giudice conciliatore fu abolita e sostituita da quella del Giudice di Pace, magistrato onorario appartenente all'ordine giudiziario cui fu affidata la funzione conciliativa in materia civile.

A fronte del forte tasso di analfabetismo diffuso tra le classi più umili della popolazione e dell'insufficiente frequenza delle scuole dell'obbligo, la tendenza iniziale diffusa dopo l'Unità nazionale fu, anche in questo settore, quella di portare avanti attività private affidate al buon cuore di benefattori²⁷ disposti a «fornire aiuto in vesti ed oggetti scolastici»²⁸: anche l'uso del termine 'patronato' era inteso in tal senso. Una più moderna visione del problema del diritto allo studio alla fine dell'Ottocento portò alla creazione del Patronato scolastico, istituzione pubblica che attribuiva alla collettività il compito di rimuovere gli ostacoli alla scolarizzazione dei fanciulli in età di scolarizzazione²⁹. In seguito, agli inizi del Novecento, furono emanate normative che affidarono rilevanti compiti assistenziali in campo scolastico ai Comuni³⁰; le attività di sostegno portate avanti si incrementarono, prevedendo anche la refezione scolastica, il trasporto gratuito, i sussidi per il vestiario, l'acquisto di libri e di quaderni.

²⁵ Regio Decreto 6 dicembre 1865, n. 2626, art. 33.

²⁶ *Ivi*, art. 28.

²⁷ Anche l'istituzione di asili per l'accudimento dei bambini indigenti in età prescolare era spesso demandata a gruppi di pii benefattori, come nel caso dell'Asilo infantile di carità istituito a Fiesole nel 1877 e, successivamente, trasformato in scuola materna statale nel rispetto della Legge n. 444 del 18 marzo 1968.

²⁸ Regio Decreto 16 febbraio 1888, n. 5292, art. 34.

²⁹ Circolare del Ministero della Pubblica istruzione dell'8 febbraio 1897, detta Circolare Granturco.

³⁰ In particolare le Leggi 8 luglio 1904, n. 407 (Legge Orlando) e 4 giugno 1911, n. 487 (Legge Daneo-Credaro).

Per quanto riguarda i Patronati fu affidata ai Comuni anche la proposta degli Statuti, con la supervisione di una Delegazione governativa e il parere del Consiglio scolastico provinciale, organo dipendente dal Ministero della Pubblica istruzione già previsto dalla Legge Casati del 1859³¹. Sotto il regime fascista l'amministrazione dei Patronati fu, invece, affidata ai Comitati comunali dell'Opera nazionale Balilla e, in seguito, direttamente alla Gioventù italiana del Littorio, organo del Partito Nazionale Fascista.

Dopo la Liberazione fu dato avvio a un'opera di riordinamento dei Patronati³², cui si attribuirono varie attività assistenziali tra le quali quelle di fornire ai fanciulli di famiglie povere libri, quaderni, indumenti e calzature; organizzare la refezione scolastica gratuita; gestire le colonie marine o montane; distribuire medicinali; organizzare doposcuola, biblioteche scolastiche e altre forme di sostegno individuate. Tuttavia, anche per queste istituzioni, la politica di decentramento portò alla soppressione nel 1977 e le loro competenze furono trasferite direttamente ai Comuni³³.

Nel processo generale di profondi mutamenti culturali, sociali, economici e politici che hanno caratterizzato il XIX e il XX secolo, è possibile tuttavia cogliere le peculiarità delle varie istituzioni coinvolte nelle attività caritatevoli assistenziali sopra ricordate, che assunsero una particolare fisionomia in relazione alle caratteristiche specifiche del territorio fiesolano e della realtà socio-politica in cui si trovarono a operare. Considerato quindi l'ampio panorama offerto su uno spaccato della storia della città dallo studio dei documenti da esse prodotti, gli inventari pubblicati nel presente volume costituiranno sicuramente utili strumenti per approfondite indagini e nuove riflessioni sulla storia di Fiesole.

³¹ Regio Decreto Legislativo 13 novembre 1859, n. 3725: introdusse per la prima volta l'obbligo scolastico in Italia e articolò l'istruzione elementare gratuita in due gradi, inferiore e superiore.

³² Decreto Legislativo del Capo provvisorio dello Stato 24 gennaio 1947, n. 469.

³³ Decreto del Presidente della Repubblica 24 luglio 1977, n. 616, art. 45: «I patronati scolastici sono soppressi e le funzioni di assistenza scolastica, i servizi ed i beni sono attribuiti ai comuni. Entro il 30 giugno 1978 le regioni con proprie leggi stabiliscono le modalità e i criteri per il passaggio dei beni e del personale. I consorzi di patronati scolastici sono soppressi e le funzioni di assistenza scolastica, i servizi ed i beni sono attribuiti ai comuni. Nel termine di cui al comma precedente, la legge regionale provvede alla liquidazione dei relativi beni ed al trasferimento del personale ripartendolo tra i comuni interessati».

INVENTARI

LEGATO MINI (1836-1912)

Il 26 settembre 1610 il cittadino fiorentino Giovanni Maria di Bernardo Mini fondò un legato dotale, con proprio testamento rogato da ser Cammillo Braccini, stabilendo l'obbligo per i tre governatori della Compagnia di Santa Cecilia di Fiesole di conferire annualmente tre doti di 70 lire l'una a fanciulle povere di Firenze e di erogare ogni anno la somma di 140 lire per la refezione dei confratelli¹. Soppressa la Compagnia di Santa Cecilia, i beni passarono a quella di San Lorenzo in Palco di Firenze e, a seguito della soppressione anche di quest'ultima da parte del granduca Pietro Leopoldo, al Magistrato della Comunità di Fiesole affinché provvedesse alla costruzione e al mantenimento del cimitero cittadino e soddisfacesse gli obblighi previsti dalle disposizioni testamentarie di Giovanni Maria Mini². Proprio nel rispetto della volontà del testatore, non potendo più aver luogo la refezione ai confratelli, le doti annuali furono aumentate a cinque³.

Istituita nel 1814 la Comunità del Pellegrino con un'estensione territoriale che comprendeva alcuni popoli anticamente di Fiesole, fu così ad essa conferita la collazione annua di due delle cinque doti Mini⁴. Il 23 marzo 1841, con deliberazione del Magistrato comunitativo di Fiesole, fu approvato il regolamento cui attenersi per la distribuzione delle tre doti fiesolane, nel quale furono stabiliti precisi criteri di assegnazione:

¹ A.C.F., PREUNITARIO, 578, c. 2r: «Il testatore, infra le altre sue disposizioni testamentarie, ordinò che i tre governatori della Compagnia di Santa Cecilia di Fiesole, residenti nel mese di sua morte, coll'intervento dei sei conservatori, conferir dovessero ogni anno in perpetuo tre doti a tre povere fanciulle da loro nominate, di buona qualità e fama, abitanti in Firenze».

² A.C.F., L.M., *Amministrazione*, 1.12: *Notizie intorno al pio legato Mini* raccolte dal segretario comunale Salvatore Sborgi.

³ *Ibidem*.

⁴ *Statistica delle istituzioni di beneficenza compilata per cura della Deputazione provinciale sulle notizie raccolte a tutto l'anno 1868*, Firenze, Tipografia Carnesecchi, 1870, pp. 82-83.

1. La Magistratura civica di Fiesole conferisce ogni anno tre delle doti fondate da Giovanni Mini [...];
2. questa collazione si fa in un'adunanza da tenersi nel mese di gennaio che è anniversario della morte del testatore;
3. ognuno dei residenti presenti a detta adunanza ha quattro nomine;
4. le fanciulle concorrenti alle doti non possono avere che una sola nomina;
5. le fanciulle nominate come sopra s'imborsano in un'urna e le prime tre estratte per mano del Gonfaloniere sono le collatrici delle doti;
6. la legittimità dell'imborsazione e dell'estrazione è attestata da un partito magistrale contemporaneo;
7. il cancelliere comunitativo partecipa alle collatrici l'estratto del partito, e questa partecipazione serve di cartella della dote ottenuta;
8. dette doti sono di scudi dieci fiorentini per ciascuna;
9. e si pagano dal camarlingo comunitativo sopra un mandato della Cancelleria vidimato dal Gonfaloniere [...];
10. le fanciulle che possono essere nominate come sopra a dette doti devono avere i seguenti requisiti: 1. essere povere; 2. di buona qualità e fama; 3. abitanti in Firenze; 4. maggiori di anni undici compiuti; 5. non avere oltrepassata l'età di anni venticinque compiuti anzi parimenti compiuti;
11. la giustificazione di detti requisiti deve esser fatta avanti la nomina [...];
12. un partito magistrale, pronunziando l'ammissione delle nomine, dovrà conoscere li detti requisiti;
13. le doti conferite non si perdono se non che nel caso di morte della collatrice, avanti il suo collocamento [...].⁵

Un ulteriore provvedimento sulla collazione delle doti del legato Mini fu approvato dal Consiglio comunale il 23 gennaio 1851; esso stabilì che tenuta ferma l'estrazione a sorte, ognuno dei 'residenti' dovesse nominare non più quattro, ma solo una fanciulla: «Interrogato [il Consiglio] se piacesse estendere a quattro il numero delle candidate da nominarsi da ciascuno dei signori consiglieri, o se voglia persistere nella sopra citata sua deliberazione in proposito [partito del 19 novembre 1850], il Consiglio deliberò di persistere nelle cose stabilite con quella deliberazione, tenendo ferma una sola nomina per Consigliere»⁶.

Il cumulo delle tre doti conferite annualmente doveva essere depositato presso la Cassa di risparmi di Firenze attraverso versamenti su tre libretti distinti intestati alle beneficiarie, a favore delle quali la rispettiva dote era fruttifera fino al giorno in cui non sarebbe stato celebrato il ma-

⁵ A.C.F., PREUNITARIO, 297, cc. 118v-120r.

⁶ A.C.F., PREUNITARIO, 304, pp. 83-84.

trimonio spirituale o temporale⁷. Relativamente al legato pio di Giovanni Maria Mini, presso l'Archivio Comunale di Fiesole sono oggi conservate 24 unità archivistiche dal 1836 al 1912.

In ottemperanza al decreto reale del 25 gennaio 1912, infatti, la gestione del legato Mini fu affidata alla Congregazione di carità di Firenze a favore di fanciulle ivi domiciliate, come risulta da relative deliberazioni della Giunta e del Consiglio comunali datate rispettivamente 6 marzo e 28 aprile 1912⁸. Sull'amministrazione delle doti Mini e il loro conferimento in epoca più antica si veda anche la sezione preunitaria dell'Archivio Storico Comunale di Fiesole, dove sono conservati due registri che coprono un arco cronologico compreso tra il 1734 e il 1851⁹, nonché gli atti relativi all'amministrazione dell'eredità nei secoli XVII e XVIII¹⁰.

AMMINISTRAZIONE

La presente serie accoglie il materiale documentario relativo all'amministrazione e al conferimento delle doti Mini e si compone di 24 unità archivistiche che coprono l'arco cronologico compreso tra il 1836 e il 1912. Le unità nn. 5-24 sono conservate in una busta cartacea e contengono – a esclusione del Rendimento, costituito da più fogli di formato diverso – i bilanci e i conti compilati su modelli prestampati. I bilanci preventivi degli esercizi 1893-1898 e 1900-1901, nonché i conti finanziari degli anni 1893 e 1895, contengono anche gli atti relativi all'approvazione tutoria da parte della Prefettura della Provincia di Firenze.

1. 1836-1903

Conferimento di doti Mini

Busta cart. di 12 fasc., cc. n.n.; leg. in mezza tela con fettucce di chiusura in stoffa.

Contiene la seguente documentazione:

- 1-11. Fascicoli di atti relativi alle richieste e alle assegnazioni periodiche delle doti, corredati delle fedeli dei parroci e raccolti secondo le sedute di collazione (28 settembre 1836-23 maggio 1844);

⁷ A.C.F., PREUNITARIO, 304, pp. 70-71; A.C.F., L.M., *Amministrazione*, 1.12: *Regolamento per la collazione delle Doti Mini* approvato il 19 novembre 1950.

⁸ A.C.F., POSTUNITARIO, II. *Protocolli delle deliberazioni della Giunta*, 39, pp. 55-56; I. *Protocolli delle deliberazioni del Consiglio*, 30, pp. 181-182.

⁹ A.C.F., PREUNITARIO, 577-578; cfr. *Inventario dell'Archivio Preunitario del Comune di Fiesole*, a cura di Maura Borgioli, Firenze, All'Insegna del Giglio, 1991, pp. 165-166.

¹⁰ A.C.F., PREUNITARIO, 736-752; cfr. *Inventario dell'Archivio Preunitario*, pp. 200-201.

12. Regolamenti per la collazione delle doti e documenti relativi a doti estinte (1849-1903).

2. 1853-1912

Doti Mini. Fedi Diverse

Busta cart., cc. n.n.; leg. in mezza tela con fettucce di chiusura in stoffa; v.s. [IX D a]¹¹.

Contiene le cartelle dei sussidi dotali pagati alle fanciulle e i relativi certificati di matrimonio.

3. 1854-1878

Pio Legato Mini. Registro delle fanciulle a cui è stata conferita una delle doti del Pio Legato suddetto

Reg. cart., cc. n.n.; leg. in mezza perg.

Contiene la rubrica alfabetica dei nominativi delle fanciulle beneficiarie delle doti con l'indicazione della data di conferimento e del numero del libretto di deposito.

4. 1855-1912

Doti Mini

Reg. cart., cc. 1-38; leg. in mezza perg.; v.s. IX D b 2.

Registro cronologico relativo alle fanciulle beneficiarie delle doti del pio legato Mini dal 10 gennaio 1855 al 5 giugno 1912.

5. 1851-1878

Rendimento di conti delle doti Mini

Fasc. cart., cc. n.n.; leg. cart.

Contiene le registrazioni giornaliere del dare e dell'avere tenute da Luigi Santini, camerlengo del Comune di Fiesole per l'amministrazione del legato Mini, e l'elenco dei libretti della Cassa centrale di risparmi e depositi di Firenze intestati a favore delle fanciulle beneficiarie delle doti. La documentazione si riferisce al periodo compreso tra il 1851 e il 1878.

6. 1892

Bilanci preventivi delle entrate e delle uscite

Fasc. cart., cc. n.n.; leg. cart.

Contiene i bilanci preventivi delle entrate e delle uscite del legato Mini per l'esercizio 1892.

7. 1893

Bilanci preventivi delle entrate e delle uscite

Fasc. cart., cc. n.n.; leg. cart.

¹¹ La busta originale è stata sostituita perché danneggiata ma si conserva una parte della costola in pergamena; dal confronto di questa con il *Repertorio dell'Archivio del Comune di Fiesole* (A.C.F., POSTUNITARIO, XXIX. *Registri diversi*, 68, p. 73) si deduce la vecchia segnatura.

Contiene i bilanci preventivi delle entrate e delle uscite del legato Mini per l'esercizio 1893.

8. 1894

Bilanci preventivi delle entrate e delle uscite

Fasc. cart., cc. n.n.; leg. cart.

Contiene i bilanci preventivi delle entrate e delle uscite del legato Mini per l'esercizio 1894.

9. 1895

Bilanci preventivi delle entrate e delle uscite

Fasc. cart., cc. n.n.; leg. cart.

Contiene i bilanci preventivi delle entrate e delle uscite del legato Mini per l'esercizio 1895.

10. 1896

Bilanci preventivi delle entrate e delle uscite

Fasc. cart., cc. n.n.; leg. cart.

Contiene i bilanci preventivi delle entrate e delle uscite del legato Mini per l'esercizio 1896.

11. 1897

Bilanci preventivi delle entrate e delle uscite

Fasc. cart., cc. n.n.; leg. cart.

Contiene i bilanci preventivi delle entrate e delle uscite del legato Mini per l'esercizio 1897.

12. 1898

Bilancio preventivo delle uscite

Fasc. cart., cc. n.n.; leg. cart.

Contiene il bilancio preventivo delle uscite del legato Mini per l'esercizio 1898.

13. 1899

Bilanci preventivi delle entrate e delle uscite

Fasc. cart., cc. n.n.; leg. cart.

Contiene i bilanci preventivi delle entrate e delle uscite del legato Mini per l'esercizio 1899.

14. 1900

Bilanci preventivi delle entrate e delle uscite

Fasc. cart., cc. n.n.; leg. cart.

Contiene i bilanci preventivi delle entrate e delle uscite del legato Mini per l'esercizio 1900.

15. 1901
Bilanci preventivi delle entrate e delle uscite
Fasc. cart., cc. n.n.; leg. cart.
Contiene i bilanci preventivi delle entrate e delle uscite del legato Mini per l'esercizio 1901.
16. 1892
Conto consuntivo
Fasc. cart., cc. n.n.; leg. cart.
Contiene il conto consuntivo dell'amministrazione del legato Mini per l'esercizio 1892.
17. 1892
Conto finanziario delle entrate e delle uscite
Fasc. cart., cc. n.n.; leg. cart.
Contiene il conto finanziario delle entrate e delle uscite del legato Mini per l'esercizio 1892 e la relativa minuta.
18. 1893
Conto finanziario delle entrate e delle uscite
Fasc. cart., cc. n.n.; leg. cart.
Contiene due copie del conto finanziario delle entrate e delle uscite del legato Mini per l'esercizio 1893.
19. 1894
Conto finanziario delle entrate e delle uscite
Fasc. cart., cc. n.n.; leg. cart.
Contiene il conto finanziario delle entrate e delle uscite del legato Mini per l'esercizio 1894.
20. 1895
Conto finanziario delle entrate e delle uscite
Fasc. cart., cc. n.n.; leg. cart.
Contiene il conto finanziario delle entrate e delle uscite del legato Mini per l'esercizio 1895.
21. 1896
Conto finanziario delle entrate e delle uscite
Fasc. cart., cc. n.n.; leg. cart.
Contiene il conto finanziario delle entrate e delle uscite del legato Mini per l'esercizio 1896.
22. 1897
Conto finanziario delle entrate e delle uscite
Fasc. cart., cc. n.n.; leg. cart.

Contiene il conto finanziario delle entrate e delle uscite del legato Mini per l'esercizio 1897.

23. 1898

Conto finanziario delle entrate e delle uscite

Fasc. cart., cc. n.n.; leg. cart.

Contiene il conto finanziario delle entrate e delle uscite del legato Mini per l'esercizio 1898.

24. 1899

Conto finanziario delle entrate e delle uscite

Fasc. cart., cc. n.n.; leg. cart.

Contiene il conto finanziario delle entrate e delle uscite del legato Mini per l'esercizio 1899.

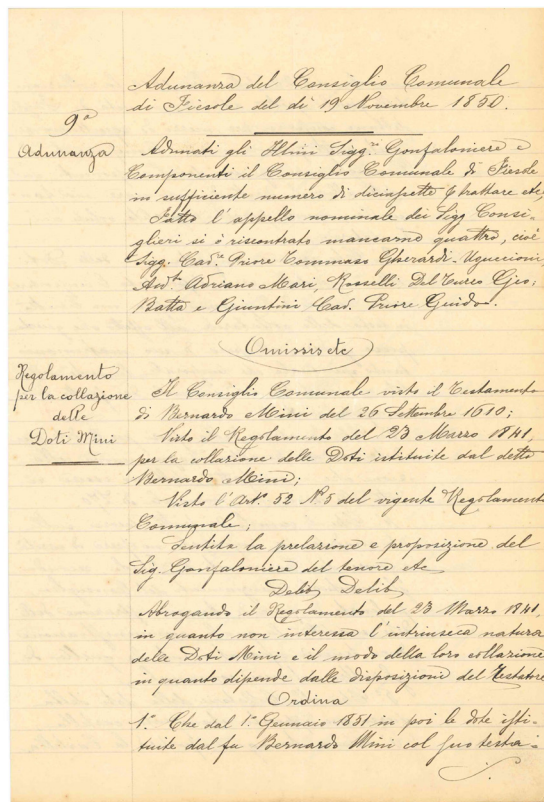

Estratto della deliberazione del Consiglio comunale del 19 novembre 1850
sull'approvazione del nuovo regolamento per la collazione delle doti Mini
(A.C.F., L.M., Amministrazione, 1.12)

COMUNE DI FIESOLE
 CONGREGAZIONE DI CARITÀ

AVVISO

In esecuzione della deliberazione presa dalla Congregazione predetta nella adunanza del 20 Dicembre 1894, approvata dalla Giunta Provinciale Amministrativa nella seduta del 6 Febbraio p. p., sarà proceduto nel 2 Aprile prossimo alla collazione di dodici sussidii di lire venti ciascuno, sulla rendita del capitale relicto da **Fova Volpi** alle famiglie **povere** del paese di Fiesole che ne abbiano fatta domanda in **carta libera** da presentarsi entro il **venti** del corrente mese alla **sede Municipale** a Coverciano.

La collazione si effettuerà mediante **sorleggio** nella adunanza che la predetta Congregazione terrà in Firenze (Via dei Colli n. 5 primo piano) nel giorno **due** Aprile prossimo con intervento del Sindaco di Fiesole o suo delegato, fra le famiglie che ne abbiano fatta tempestiva domanda e che dalla attestazione dell'ufficio Comunale di cui grafe risultino appartenere alla classe dei **poveri**.

Fiesole (Coverciano) 1 Marzo 1895

*Una copia del presente avviso è stata affissa
 su altra sede Municipale ed è conservata
 nel libro comune e potrà essere apposta
 di 8 altre copie sul foglio di Fiesole
 (Coverciano) 19 marzo 1895*



Il Presidente

Giannini

CONGREGAZIONE DI CARITÀ DI FIESOLE (1846-1939)

La Legge n. 753 del 3 agosto 1862, prima normativa unitaria sull'amministrazione delle Opere pie, e il regolamento di applicazione relativo (contenuto nel Regio Decreto del 27 novembre 1862, n. 1007) istituirono presso ogni Comune le Congregazioni di carità allo scopo di curare l'amministrazione dei beni destinati all'erogazione di sussidi e altri benefici ai poveri. La legge Rattazzi, dal nome del ministro dell'Interno che l'aveva emanata, accoglieva una disciplina articolata dei vari istituti assistenziali e caritativi, sia laici sia religiosi, che il Regno d'Italia aveva ereditato dagli antichi Stati preunitari e designava come Opere pie tutti «gli istituti di carità e di beneficenza, e qualsiasi ente morale avente in tutto od in parte per fine di soccorrere alle classi meno agiate, tanto in istato di sanità che di malattia, di prestare loro assistenza, educarle, istruirle od avviarle a qualche professione, arte o mestiere»¹.

Questi enti, che generalmente sfuggivano a una specifica qualificazione giuridica, erano caratterizzati da una propria struttura e da regole afferenti in parte al diritto comune, in parte a quello pubblico; le risorse finanziarie di cui disponevano provenivano dalle rendite di carattere fondiario e dai sussidi pubblici. La legge del 1862 non modificò la situazione esistente creando un vero e proprio sistema di assistenza, ma preferì riconoscere le istituzioni già operative, generalmente di carattere ecclesiastico, e delegare loro le funzioni assistenziali, rendendone le Congregazioni di carità le uniche depositarie².

Dopo un trentennio una nuova legge andò finalmente a definire in maniera più sistematica l'organizzazione e le finalità delle istituzioni pubbliche di assistenza e beneficenza. La Legge del 17 luglio 1890, n. 6972 (cosiddetta Crispi) mirò a ricondurre le Opere pie nell'ambito del diritto pubblico, allo scopo di ridurre le irregolarità amministrative e di rende-

¹ Legge 3 agosto 1862, n. 753, art. 1.

² Cenni sulle Congregazioni di carità e, in particolare, sui loro archivi si trovano in A. ANTONIELLA, *L'archivio comunale postunitario*, pp. 85-87.

re più incisiva la vigilanza statale; essa quindi ordinò il concentramento delle istituzioni elemosiniere nelle Congregazioni di carità, al cui controllo furono sottoposte quelle con una rendita netta inferiore a 5.000 lire annue, prive di organi di amministrazione, e quelle esistenti nei Comuni con popolazione inferiore ai diecimila abitanti³. La legge del 1890 prevedeva che le Congregazioni di carità fossero amministrate da un comitato, eletto dal Consiglio comunale, formato da un presidente e da un numero variabile di membri: quattro nei Comuni con una popolazione inferiore a 5.000 abitanti, otto in quelli con una popolazione da 5.000 a 50.000 abitanti e dodici negli altri; la funzione di tesoriere era assegnata invece all'esattore del Comune⁴.

Il regolamento attuativo della legge – emanato con Regio Decreto del 5 febbraio 1891, n. 99 – stabiliva, tra le numerose norme, che le Congregazioni e le altre istituzioni pubbliche di beneficenza dovessero disporre di un proprio archivio in cui conservare: i registri di protocollo per la registrazione delle corrispondenze ufficiali e degli altri atti relativi alla gestione economica e contabile; le rubriche alfabetiche divise per materie, per agevolare la ricerca degli atti; i registri cronologici delle deliberazioni; gli elenchi dei titoli e dei beni separati per ciascuna istituzione amministrata; i bilanci preventivi e i conti consuntivi⁵. La tenuta dei documenti doveva essere affidata a un «impiegato particolarmente responsabile verso l'amministrazione»⁶.

Le attività delle Congregazioni di carità cessarono nel 1937 a seguito della legge di soppressione, entrata in vigore il 1 luglio dello stesso anno, che istituì gli Enti comunali di assistenza⁷.

Il 19 settembre 1876, la Congregazione di carità del Comune di Fiesole approvò il proprio Statuto organico composto di ventinove articoli⁸. Amministrata da un comitato costituito dal presidente e da otto membri nominati dal Consiglio comunale, la Congregazione poteva avvalersi del personale del Comune per svolgere le attività volte al raggiungimento del

³ Legge 17 luglio 1890, n. 6972, art. 56.

⁴ *Ivi*, artt. 5, 22.

⁵ Regio Decreto 5 febbraio 1891, n. 99 tit. III.

⁶ *Ivi*, art. 21

⁷ Legge 3 giugno 1937, n. 847.

⁸ *Statuto organico della Congregazione di carità del Comune di Fiesole*, Firenze, Tipografia Bencini, 1877. Lo stesso Statuto fu approvato anche dal Consiglio comunale di Fiesole nella seduta del 7 dicembre 1876, delibera n. 125; cfr. A.C.F., POSTUNITARIO, I. *Protocolli delle deliberazioni del Consiglio*, 15, cc. 149v-150r.

suo scopo principale, ovvero: «amministrare i beni genericamente destinati a favore dei poveri [...] erogarne le entrate e distribuirne i soccorsi secondo le testamentarie disposizioni e, in mancanza di queste, secondo i bisogni dei poveri stessi»⁹. La Congregazione, infatti, provvedeva a tali finalità essenzialmente attraverso le rendite dei beni e dei cespiti derivanti dalle Opere e dai legati pii da essa amministrati, secondo le istruzioni dei fondatori Federico Chelli, don Andrea Margotti, i canonici Pier Francesco Poeti e Giovanni Francesco Pratesi, la duchessa Laura Salviati d'Atri e Rosa Volpi¹⁰. Di seguito le disposizioni dei suddetti benefattori, registrate nelle denunce presentate dai rappresentanti delle istituzioni in ottemperanza all'art. 89 della Legge Crispi:

Opera pia Salviati. Ha origine dal testamento di Laura Salviati, vedova Acquaviva, in data 3 luglio 1801 ed ha per iscopo di corrispondere un'annua somma di lire 235,20 al curato della parrocchia di Santa Croce al Pino, a complemento di congrua, e di conferire annualmente due doti di lire 104,66 ciascuna a due ragazze povere della stessa parrocchia e distribuire qualche elemosina ad altre persone povere di detto popolo [...].

Opera pia Poeti. Ha sede a Fiesole e deriva dal testamento del canonico Pier Francesco Poeti del 29 luglio 1697. Suo scopo è quello di conferire in ogni anno, e nel giorno della vigilia di San Romolo, tre doti di lire 35,28 ad altrettante fanciulle povere del popolo della cattedrale di Fiesole e, se vi sono avanzi, distribuire qualche sussidio alle vedove ed agli orfani della stessa parrocchia [...].

Opera pia Margotti. Ha per scopo la distribuzione di elemosine di pane alle vedove povere del popolo della cattedrale di Fiesole nelle tre solennità pasquali [...].

Legato [...] Pratesi consiste in due distribuzioni di pane che si fanno annualmente dal curato della cattedrale di Fiesole impiegando in ciascuna di esse la somma di lire 29,40 la quale, come dichiara il camarlingo, viene regolarmente soddisfatta dalla signora Emilia vedova Bonaiuti, proprietaria del fondo gravato di detto onere [...].

⁹ *Ivi*, p. 7.

¹⁰ In ottemperanza all'art. 29 della Legge 3 agosto 1862, n. 753 il lascito Chelli confluisce nella gestione della Congregazione di carità di Fiesole nell'aprile 1881, poiché il fondatore non ne aveva designato l'amministrazione (A.C.F., C.C.F., *Statuti e atti delle Opere pie amministrate*, 2.4). Riguardo l'eredità Volpi, risolta la disputa con il colono Ferdinando Alberti che ne vantava i diritti, questa fu definitivamente acquisita nel 1895 dalla Congregazione (A.C.F., C.C.F., *Statuti e atti delle Opere pie amministrate*, 2.3). Infine, il concentramento delle Opere pie Margotti, Poeti, Pratesi e Salviati d'Atri fu autorizzato con Regio Decreto del 26 agosto 1896 (A.C.F., C.C.F., *Statuti e atti delle Opere pie amministrate*, 1.1; *Deliberazioni*, 5, pp. 21-22).

Pio legato Chelli. Questo lascito [...] ha per oggetto il conferimento di due doti di lire 30 ciascuna a due fanciulle povere, l'una della parrocchia di San Michele a Muscoli e l'altra di quella di San Clemente in Poggio¹¹.

Riguardo invece all'eredità di Rosa di Gaetano Volpi, il testamento rogato dal notaio Silvio Bellucci il 30 aprile 1894 e la relativa aggiunta del 9 maggio successivo stabilivano che i beneficiari dei mobili e del denaro oggetto del lascito, per «un ammontare complessivo di lire 5.000», fossero i poveri della parrocchia di Quintole¹². Nel territorio comunale erano presenti anche altre istituzioni di beneficenza, ma non di tutte fu autorizzato il concentramento, benché ne fossero stati acquisiti alcuni atti (per esempio nel caso dell'Opera pia Bandini¹³) probabilmente in occasione delle inchieste che affiancarono i tentativi di incameramento¹⁴.

La documentazione prodotta e raccolta dalla Congregazione di carità di Fiesole è stata conservata insieme a quella del Comune, tanto che alcuni pezzi sono inclusi nell'inventario ottocentesco dell'Archivio Comunale¹⁵. Attualmente, il materiale documentario si compone di 248 unità archivistiche dal 1846 al 1939 articolate in sette serie: *Statuti e atti delle Opere pie amministrate*, *Deliberazioni*, *Minute delle adunanze*, *Carteggio e atti*, *Bilanci preventivi*, *Conti consuntivi e finanziari*, *Registri contabili*. Si segnala infine che, come si evince dall'estremo cronologico più antico, nel fondo sono raccolti anche documenti delle Opere pie anteriori alla legge istitutiva delle Congregazioni di carità e utili, quindi, all'indagine storica sulla nascita dell'istituzione a Fiesole e sugli istituti assistenziali che vi confluirono.

¹¹ A.C.F., C.C.F., *Carteggio e atti*, 10.2.

¹² A.C.F., C.C.F., *Statuti e atti delle Opere pie amministrate*, 2.3.

¹³ A.C.F., C.C.F., *Statuti e atti delle Opere pie amministrate*, 1.2.

¹⁴ *Statistica delle istituzioni di beneficenza*, pp. 81-85; *Le istituzioni di beneficenza create o riconosciute nella Provincia di Firenze dal 1868 al 1886. Appendice alla statistica pubblicata a cura della Deputazione provinciale nel 1870*, Firenze, Coi tipi dei successori Le Monnier, 1888, pp. 78-81.

¹⁵ Il *Repertorio dell'Archivio del Comune di Fiesole*, probabile copia dell'inventario redatto dal segretario comunale Salvatore Sborgi nel 1883, colloca sotto il Titolo IX, Beneficenza e opere pie, i seguenti otto pezzi: «IX G 1. Bilanci preventivi dal 1913 al [...]; 2. Conti consuntivi dall'anno 1855 al 1896; 3. *idem* 1895-1899; *idem* 1902-1915; Adunanze 1897-1912; 6. Statuti e varie; 7. Statuti e varie; 8. Atti diversi»; cfr. A.C.F., POSTUNITARIO, XXIX. *Registri diversi*, 68, p. 145.

STATUTI E ATTI DELLE OPERE PIE AMMINISTRATE

La serie si compone di quattro buste di documenti datati tra il 1846 e il 1908. I fascicoli, lasciati disposti secondo l'organizzazione originaria assegnata dal soggetto produttore, si compongono di atti notarili, rendiconti contabili e statuti utili alla gestione delle Opere pie concentrate nella Congregazione di carità di Fiesole. Si segnala la presenza anche di documentazione relativa ad altre istituzioni di beneficenza che non confluirono nell'amministrazione della Congregazione, come per esempio quelle originate rispettivamente dalle eredità del canonico Angiolo Maria Bandini e dello scultore Giovacchino Fortini.

1. 1846-1897

Congregazione di carità e Opere Pie. Statuti e varie

Busta cart. di 5 fasc., cc. n.n.; leg. in mezza tela con fettucce di chiusura in stoffa; v.s. IX G 6.

Contiene documentazione relativa alle Opere pie amministrare dalla Congregazione che risulta organizzata in cinque fascicoli:

1. *Opera pia Salviati d'Atri* (1846-1896): filza di documenti relativi all'onere di culto nei confronti della chiesa di Santa Croce al Pino e al censo Lorenzini Bardi (1846-1896), registro delle doti Salviati conferite (1847-1892), registro di amministrazione del censo Bardi già Lorenzini (1854-1890), documenti concernenti le rendite della chiesa di Santa Croce al Pino (1866-1868), due copie manoscritte dello Statuto dell'Opera pia Salviati approvato con Regio Decreto del 1 novembre 1871 e atti relativi (1871-1882), corrispondenza (1880-1896) e documenti sul censo Malerbi (1888);
2. *Opera pia Bandini* (1862-1882): Statuto manoscritto modificato a forma della nota del Ministero dell'Interno il 12 ottobre 1878, due copie dello Statuto organico a stampa (approvato con decreto reale del 6 luglio 1879), rendimenti di conti (1863-1865), carteggio e atti con repertorio (1862-1882, 1900);
3. *Opera pia Patriarchi* (1874-1893): lettere e atti relativi con repertorio;
4. *Opera pia Margotti* (1879-1897): Statuto manoscritto e a stampa del 6 maggio 1879 (due copie), approvato con Regio Decreto del 6 luglio 1879, conti finanziari degli esercizi 1893 e 1894, contratti e documenti relativi (1895-1897);
5. *Opera pia Poeti* (1879-1897): Statuto manoscritto e a stampa del 6 maggio 1879 (approvato con decreto reale del 6 luglio 1879), copia conforme del testamento del canonico Pier Francesco Poeti rogato il 29 luglio 1697 (XIX secolo), conti finanziari degli esercizi 1893 e 1894 con relative quietanze, polizza della compagnia assicurativa Riunione Adriatica di Sicurtà intestata alla Congregazione di carità (1897).

2. 1862-1897

Congregazione di carità e Opere Pie. Statuti e varie

Busta cart. di 5 fasc., cc. n.n.; leg. in mezza tela con fettucce di chiusura in stoffa; v.s. IX G 7.

Contiene documentazione relativa alle Opere pie amministrare dalla Congregazione che risulta organizzata in cinque fascicoli:

1. *Pia eredità Fortini* (1879-1892): documenti inerenti alla gestione del lascito, tra cui la copia conforme del regolamento organico rilasciata dal segretario comunale Salvatore Sborgi il 31 agosto 1882;
2. *Pio legato Chelli* (1881-1896): estratto del testamento olografo di Federico di Giuseppe Chelli (1881), collazioni di doti (1883-1895), Statuto organico e documenti relativi all'approvazione (1882-1883), carteggio (1881-1890) e registrazioni contabili (1883-1896);
3. *Lascito Rosa Volpi* (1894-1895): documenti relativi alla gestione del lascito di Rosa di Gaetano Volpi;
4. *Congregazione di carità* (1875-1897): Statuto organico, sia manoscritto sia a stampa, deliberato il 19 settembre 1876 e approvato dalla Deputazione provinciale il 21 maggio 1877, regolamento interno (1877), elenchi, nomine e dimissioni dei componenti della Congregazione (1888-1895), verbali delle adunanze tenute dal 13 novembre 1875 al 23 febbraio 1894, circolari, disposizioni di massima e istruzioni (1881-1893), corrispondenza (1873-1894), registrazioni contabili (1887-1895), documenti relativi a lasciti e atti di liberalità (1893-1897), alla tutela di minorenni orfani, ciechi e sordomuti indigenti (1893-1894), alla mendicizia (1889) e alle Opere pie del Comune con il relativo concentramento nella Congregazione (1890-1894);
5. *Statistica e inchieste* (1862-1883): documentazione relativa alle statistiche sulla Congregazione e sulle Opere pie concentrate.

3. 1855-1897
Congregazione di carità. Conti consuntivi dell'Opera pia Salviati D'Atri dall'anno 1855 all'anno 1896

Busta cart. di 2 fasc., cc. n.n.; leg. in cartone con fettucce di chiusura in stoffa; v.s. IX G 2.

Contiene i documenti relativi ai rendiconti finanziari dell'amministrazione dell'Opera pia Salviati d'Atri, istituita presso la chiesa di Santa Croce al Pino, per gli esercizi dal 1855 al 1894 e il 'libro' di amministrazione del censo Bardi, già Lorenzini, datato dal 1 gennaio 1891 al 31 dicembre 1897.

4. 1895-1908
Congregazione di carità. Conti consuntivi 1895-1899

Busta cart. di 7 fasc., cc. n.n.; leg. in mezza perg. con fettucce di chiusura in stoffa; v.s. IX G 3.

Contiene i rendiconti finanziari dell'amministrazione delle opere e dei legati pii concentrati nella Congregazione di carità, corredati dai documenti giustificativi. All'interno della busta, la documentazione risulta organizzata in fascicoli come segue:

1. *Pio legato Chelli* (1895-1898);
2. *Opera pia Margotti* (1895-1898);
3. *Pio legato Rosa Volpi* (1895-1898);
4. *Salviati d'Atri* (1895-1898);
5. *Opera pia Poeti* (1898);

6. Conto dei lasciti Niccolini-Alamanni, Von Chauvin e Giulia Perdomo-Mari (1898-1899);
7. *Valori di pertinenza delle Opere concentrate* (1899-1908).

DELIBERAZIONI

La serie delle *Deliberazioni* è formata da tre registri che accolgono le decisioni della Congregazione di carità di Fiesole dal 13 giugno 1894 al 18 febbraio 1937, con una lacuna tra il 1916 e il 1924. Si segnala che i verbali delle sedute tenute dal 13 novembre 1875 al 23 febbraio 1894 sono collocati nel quarto fascicolo della busta n. 2, nel rispetto dell'ordinamento originario della documentazione.

5. 1894-1902

Libro delle adunanze della Congregazione di carità di Fiesole

Reg. cart., pp. 1-100; leg. in mezza tela.

Contiene i verbali delle adunanze della Congregazione di carità svoltesi tra il 13 giugno 1894 e il 3 marzo 1902.

6. 1902-1916

Congregazione di carità di Fiesole. Registro delle deliberazioni

Reg. cart., pp. 1-160 con rubrica; leg. in mezza tela.

Contiene i verbali delle adunanze della Congregazione di carità svoltesi tra il 3 marzo 1902 e il 4 gennaio 1916.

7. 1924-1937

Congregazione di carità di Fiesole. Registro delle deliberazioni

Reg. cart., pp. 1-160 (bianche le pp. 22-160 e la rubrica); leg. in mezza tela.

Contiene i verbali delle adunanze della Congregazione di carità svoltesi tra il 25 aprile 1924 e il 18 febbraio 1937.

MINUTE DELLE ADUNANZE

La presente serie è costituita da due buste di materiale preparatorio per le sedute della Congregazione di carità di Fiesole e copre il periodo compreso tra il 1897 e il 1912.

8. 1897-1904

Congregazione di carità. Adunanze

Busta cart., cc. n.n.; leg. in mezza tela con fettucce di chiusura in stoffa; v.s. IX G 5.

Contiene il materiale preparatorio dei verbali delle adunanze tenutesi dal 22 aprile 1897 al 26 dicembre 1904 e il carteggio relativo.

9. 1906-1912

Congregazione di carità. Adunanze

Busta cart., cc. n.n.; leg. in cartone con fettucce di chiusura in stoffa.

Contiene il materiale preparatorio dei verbali delle adunanze svoltesi tra il 1906 e il 1912 con il carteggio relativo.

CARTEGGIO E ATTI

Nella serie *Carteggio e atti* sono confluiti documenti eterogenei (o 'diversi') prodotti dalla Congregazione di carità di Fiesole durante la propria attività assistenziale. La documentazione, conservata in due buste, si colloca tra il 1888 e il 1938 oltrepassando il limite temporale della soppressione dell'istituto avvenuta in ottemperanza alla Legge n. 847 del 4 giugno 1937. Nel rispetto dei nessi tra le carte, si è ritenuto tuttavia opportuno non fare spostamenti.

10. 1888-1937

Congregazione di carità e Opere pie. Atti diversi

Busta cart. di 7 fasc., cc. n.n.; leg. in mezza perg. con fettucce di chiusura in stoffa; v.s. IX G 8.

Contiene la seguente documentazione:

1. Verbali di possesso delle opere pie Margotti, Poeti, Pratesi e Salvati d'Attri (1888-1909);
2. Relazione della Commissione sulle opere pie e i legati pii esistenti nel Comune di Fiesole [post 1890];
3. Elenco dei minorenni orfani e abbandonati, dei ciechi e dei sordomuti indigenti compilato in ordine alla circolare del regio prefetto n. 5297/1893 (con allegati degli anni 1905-1906);
4. Carteggio generale (1895-1912);
5. Repertorio degli atti ricevuti dall'attuario della Congregazione, soggetti per legge alla tassa di registro (1896-1908);
6. Istruzioni, circolari e disposizioni di massima sulle Opere pie (1902-1904);
7. Documenti relativi al legato pio Carlo Petit (1906-1937).

11. 1913-1938

Carteggio e atti

Busta cart. di 4 fasc., cc. n.n.; leg. in mezza tela con fettucce di chiusura in stoffa.

Contiene i seguenti documenti:

1. Carteggio e atti della Congregazione di carità (1913-1938);
2. Istanze per le doti di San Romolo e altri documenti relativi a doti pagate (1914-1915);

3. Documentazione relativa al legato pio Rosa Volpi e all'assegnazione dei sussidi dal 1913 (1916-1938);
4. Statistiche delle istituzioni pubbliche di beneficenza esistenti nel Comune di Fiesole (1932).

BILANCI PREVENTIVI

La serie conserva i bilanci preventivi della Congregazione di carità e delle Opere pie Chelli, Margotti, Poeti, Pratesi, Salviati d'Atri e Rosa Volpi per gli esercizi finanziari dal 1888 al 1939. La documentazione consta di 74 unità archivistiche tra fascicoli e registri, conservati in una busta che reca la vecchia segnatura IX G [1] e il titolo originario *Congregazione di carità. Bilanci preventivi*. Le unità, a meno che non fosse presente una numerazione originaria, sono state collocate in ordine cronologico e, per ciascun esercizio finanziario, in ordine alfabetico di istituzione di riferimento. Ad eccezione delle minute dei bilanci segnati 26-27, le altre registrazioni sono compilate su modelli cartacei prestampati a norma dei regolamenti di contabilità all'epoca in vigore. Gran parte dei bilanci conservati nella serie sono corredati dagli atti relativi all'approvazione tutoria da parte Prefettura della Provincia di Firenze.

12. 1888

Salviati d'Atri

Fasc. cart., cc. n.n.; leg. cart.

Contiene due copie del bilancio preventivo dell'entrata e dell'uscita dell'Opera pia Salviati d'Atri per l'esercizio 1888.

13. 1892

Salviati d'Atri

Reg. cart., pp. 1-24; leg. cart.

Contiene il bilancio preventivo dell'entrata e dell'uscita dell'Opera pia Salviati d'Atri per l'esercizio 1892.

14. 1893

Salviati d'Atri

Reg. cart., pp. 1-24; leg. cart.

Contiene il bilancio preventivo dell'entrata e dell'uscita dell'Opera pia Salviati d'Atri per l'esercizio 1893.

15. 1894

Salviati d'Atri

Reg. cart., pp. 1-24; leg. cart.

Contiene il bilancio preventivo dell'entrata e dell'uscita dell'Opera pia Salviati d'Atri per l'esercizio 1894.

16. 1896

Salviati d'Atri

Fasc. cart., cc. n.n.; leg. cart.

Contiene il bilancio preventivo dell'entrata e dell'uscita dell'Opera pia Salviati d'Atri per l'esercizio 1896.

17. 1897

Poeti

Reg. cart., pp. 1-24; leg. cart.

Contiene il bilancio preventivo dell'entrata e dell'uscita dell'Opera pia Poeti per l'esercizio 1897.

18. 1899

Congregazione di carità e Opere pie concentrate

Reg. cart., pp. 1-24; leg. cart.

Contiene il bilancio preventivo dell'entrata e dell'uscita della Congregazione di carità e delle Opere pie amministrate per l'esercizio 1899 (due copie).

19. 1900

Congregazione di carità e Opere pie concentrate

Reg. cart., pp. 1-24; leg. cart.

Contiene il bilancio preventivo dell'entrata e dell'uscita della Congregazione di carità e delle Opere pie amministrate per l'esercizio 1900.

20. 1901

Congregazione di carità e Opere pie concentrate

Reg. cart., pp. 1-24; leg. cart.

Contiene il bilancio preventivo dell'entrata e dell'uscita della Congregazione di carità e delle Opere pie amministrate per l'esercizio 1901. È allegata al bilancio la relativa minuta.

21. 1902

Chelli

Fasc. cart., cc. n.n.; leg. cart.

Contiene il bilancio preventivo dell'entrata e dell'uscita del legato pio Chelli per l'esercizio 1902.

22. 1902

Margotti

Fasc. cart., cc. n.n.; leg. cart.

Contiene il bilancio preventivo dell'entrata e dell'uscita dell'Opera pia Margotti per l'esercizio 1902.

23. 1902

Poeti

Fasc. cart., cc. n.n.; leg. cart.

Contiene il bilancio preventivo dell'entrata e dell'uscita dell'Opera pia Poeti per l'esercizio 1902.

24. 1902

Salviati d'Atri

Fasc. cart., cc. n.n.; leg. cart.

Contiene il bilancio preventivo dell'entrata e dell'uscita dell'Opera pia Salviati d'Atri per l'esercizio 1902.

25. 1902

Rosa Volpi

Fasc. cart., cc. n.n.; leg. cart.

Contiene il bilancio preventivo dell'entrata e dell'uscita del lascito Rosa Volpi per l'esercizio 1902.

26. 1902

Congregazione di carità

Fasc. cart., cc. n.n.; leg. cart.

Contiene la minuta del bilancio preventivo dell'entrata e dell'uscita della Congregazione di carità per l'esercizio 1902.

27. 1903

Congregazione di carità

Fasc. cart., cc. n.n.; leg. cart.

Contiene la minuta del bilancio preventivo dell'entrata e dell'uscita della Congregazione di carità per l'esercizio 1903.

28. 1913

Chelli

Fasc. cart., cc. n.n.; leg. cart.

Contiene il bilancio preventivo dell'entrata e dell'uscita del legato pio Chelli per l'esercizio 1913.

29. 1913

Margotti

Fasc. cart., cc. n.n.; leg. cart.

Contiene il bilancio preventivo dell'entrata e dell'uscita dell'Opera pia Margotti per l'esercizio 1913.

30. 1913

Poeti

Fasc. cart., cc. n.n.; leg. cart.

Contiene il bilancio preventivo dell'entrata e dell'uscita dell'Opera pia Poeti per l'esercizio 1913.

31. 1913

Salviati d'Atri

Fasc. cart., cc. n.n.; leg. cart.

Contiene il bilancio preventivo dell'entrata e dell'uscita dell'Opera pia Salviati d'Atri per l'esercizio 1913.

32. 1913

Rosa Volpi

Fasc. cart., cc. n.n.; leg. cart.

Contiene il bilancio preventivo dell'entrata e dell'uscita del legato pio Rosa Volpi per l'esercizio 1913.

33. 1914

Chelli

Fasc. cart., cc. n.n.; leg. cart.

Contiene il bilancio preventivo dell'entrata e dell'uscita del legato pio Chelli per l'esercizio 1914.

34. 1914

Margotti

Fasc. cart., cc. n.n.; leg. cart.

Contiene il bilancio preventivo dell'entrata e dell'uscita dell'Opera pia Margotti per l'esercizio 1914.

35. 1914

Poeti

Fasc. cart., cc. n.n.; leg. cart.

Contiene il bilancio preventivo dell'entrata e dell'uscita dell'Opera pia Poeti per l'esercizio 1914.

36. 1914

Pratesi

Fasc. cart., cc. n.n.; leg. cart.

Contiene il bilancio preventivo dell'entrata e dell'uscita dell'Opera pia Pratesi per l'esercizio 1914.

37. 1914

Salviati d'Atri

Fasc. cart., cc. n.n.; leg. cart.

Contiene il bilancio preventivo dell'entrata e dell'uscita dell'Opera pia Salviati d'Atri per l'esercizio 1914.

38. 1914

Rosa Volpi

Fasc. cart., cc. n.n.; leg. cart.

Contiene il bilancio preventivo dell'entrata e dell'uscita del legato pio Rosa Volpi per l'esercizio 1914.

39. 1915

Chelli

Fasc. cart., cc. n.n.; leg. cart.

Contiene il bilancio preventivo dell'entrata e dell'uscita del legato pio Chelli per l'esercizio 1915.

40. 1915

Margotti

Fasc. cart., cc. n.n.; leg. cart.

Contiene il bilancio preventivo dell'entrata e dell'uscita dell'Opera pia Margotti per l'esercizio 1915.

41. 1915

Poeti

Fasc. cart., cc. n.n.; leg. cart.

Contiene il bilancio preventivo dell'entrata e dell'uscita dell'Opera pia Poeti per l'esercizio 1915.

42. 1915

Pratesi

Fasc. cart., cc. n.n.; leg. cart.

Contiene il bilancio preventivo dell'entrata e dell'uscita dell'Opera pia Pratesi per l'esercizio 1915.

43. 1915

Salviati d'Atri

Fasc. cart., cc. n.n.; leg. cart.

Contiene il bilancio preventivo dell'entrata e dell'uscita dell'Opera pia Salviati d'Atri per l'esercizio 1915.

44. 1915

Rosa Volpi

Fasc. cart., cc. n.n.; leg. cart.

Contiene il bilancio preventivo dell'entrata e dell'uscita del legato pio Rosa Volpi per l'esercizio 1915.

45. 1916

Poeti

Fasc. cart., cc. n.n.; leg. cart.

Contiene due copie del bilancio preventivo dell'entrata e dell'uscita dell'Opera pia Poeti per l'esercizio 1916.

46. 1916

Margotti

Fasc. cart., cc. n.n.; leg. cart.

Contiene due copie del bilancio preventivo dell'entrata e dell'uscita dell'Opera pia Margotti per l'esercizio 1916.

47. 1916

Rosa Volpi

Fasc. cart., cc. n.n.; leg. cart.

Contiene due copie del bilancio preventivo dell'entrata e dell'uscita del legato pio Rosa Volpi per l'esercizio 1916.

48. 1916

Chelli

Fasc. cart., cc. n.n.; leg. cart.

Contiene due copie del bilancio preventivo dell'entrata e dell'uscita del legato pio Chelli per l'esercizio 1916.

49. 1916

Salviati d'Atri

Fasc. cart., cc. n.n.; leg. cart.

Contiene due copie del bilancio preventivo dell'entrata e dell'uscita dell'Opera pia Salviati d'Atri per l'esercizio 1916.

50. 1916

Pratesi

Fasc. cart., cc. n.n.; leg. cart.

Contiene due copie del bilancio preventivo dell'entrata e dell'uscita dell'Opera pia Pratesi per l'esercizio 1916.

51. 1916

Congregazione di carità

Fasc. cart., cc. n.n.; leg. cart.

Contiene due copie del bilancio preventivo dell'entrata e dell'uscita della Congregazione di carità per l'esercizio 1916.

52. 1916

Congregazione di carità – Riassunto generale

Fasc. cart., cc. n.n.; leg. cart.

Contiene il riassunto generale del bilancio preventivo dell'entrata e dell'uscita della Congregazione di carità per l'esercizio 1916.

53. 1924

Poeti

Fasc. cart., cc. n.n.; leg. cart.

Contiene due copie del bilancio preventivo dell'entrata e dell'uscita dell'Opera pia Poeti per l'esercizio 1924.

54. 1924

Margotti

Fasc. cart., cc. n.n.; leg. cart.

Contiene due copie del bilancio preventivo dell'entrata e dell'uscita dell'Opera pia Margotti per l'esercizio 1924.

55. 1924

Rosa Volpi

Fasc. cart., cc. n.n.; leg. cart.

Contiene due copie del bilancio preventivo dell'entrata e dell'uscita del legato pio Rosa Volpi per l'esercizio 1924.

56. 1924

Chelli

Fasc. cart., cc. n.n.; leg. cart.

Contiene due copie del bilancio preventivo dell'entrata e dell'uscita del legato pio Chelli per l'esercizio 1924.

57. 1924

Salviati d'Atri

Fasc. cart., cc. n.n.; leg. cart.

Contiene il bilancio preventivo dell'entrata e dell'uscita dell'Opera pia Salviati d'Atri per l'esercizio 1924.

58. 1924

Pratesi

Fasc. cart., cc. n.n.; leg. cart.

Contiene due copie del bilancio preventivo dell'entrata e dell'uscita dell'Opera pia Pratesi per l'esercizio 1924.

59. 1924

Congregazione di carità

Fasc. cart., cc. n.n.; leg. cart.

Contiene due copie del bilancio preventivo dell'entrata e dell'uscita della Congregazione di carità per l'esercizio 1924.

60. 1924

Congregazione di carità – Riassunto

Fasc. cart., cc. n.n.; leg. cart.

Contiene due copie del riassunto del bilancio preventivo dell'entrata e dell'uscita della Congregazione di carità per l'esercizio 1924.

61. 1925-1927

Poeti

Fasc. cart., cc. n.n.; leg. cart.

Contiene il bilancio preventivo dell'entrata e dell'uscita dell'Opera pia Poeti per gli esercizi 1925, 1926 e 1927.

62. 1925-1927

Margotti

Fasc. cart., cc. n.n.; leg. cart.

Contiene il bilancio preventivo dell'entrata e dell'uscita dell'Opera pia Margotti per gli esercizi 1925, 1926 e 1927.

63. 1925-1927

Rosa Volpi

Fasc. cart., cc. n.n.; leg. cart.

Contiene il bilancio preventivo dell'entrata e dell'uscita del legato pio Rosa Volpi per gli esercizi 1925, 1926 e 1927.

64. 1925-1927

Chelli

Fasc. cart., cc. n.n.; leg. cart.

Contiene il bilancio preventivo dell'entrata e dell'uscita del legato pio Chelli per gli esercizi 1925, 1926 e 1927.

65. 1925-1927

Salviati d'Atri

Fasc. cart., cc. n.n.; leg. cart.

Contiene il bilancio preventivo dell'entrata e dell'uscita dell'Opera pia Salviati d'Atri per gli esercizi 1925, 1926 e 1927.

66. 1925-1927

Pratesi

Fasc. cart., cc. n.n.; leg. cart.

Contiene il bilancio preventivo dell'entrata e dell'uscita dell'Opera pia Pratesi per gli esercizi 1925, 1926 e 1927.

67. 1925-1927

Congregazione di carità

Fasc. cart., cc. n.n.; leg. cart.

Contiene il bilancio preventivo dell'entrata e dell'uscita della Congregazione di carità per gli esercizi 1925, 1926 e 1927.

68. 1925-1927

Congregazione di carità – Riassunto

Fasc. cart., cc. n.n.; leg. cart.

Contiene il riassunto del bilancio preventivo dell'entrata e dell'uscita della Congregazione di carità per gli esercizi 1925, 1926 e 1927.

69. 1928-1930

Poeti

Fasc. cart., cc. n.n.; leg. cart.

Contiene il bilancio preventivo dell'entrata e dell'uscita dell'Opera pia Poeti per gli esercizi 1928, 1929 e 1930.

70. 1928-1930

Margotti

Fasc. cart., cc. n.n.; leg. cart.

Contiene il bilancio preventivo dell'entrata e dell'uscita dell'Opera pia Margotti per gli esercizi 1928, 1929 e 1930.

71. 1928-1930

Rosa Volpi

Fasc. cart., cc. n.n.; leg. cart.

Contiene il bilancio preventivo dell'entrata e dell'uscita del legato pio Rosa Volpi per gli esercizi 1928, 1929 e 1930.

72. 1928-1930

Chelli

Fasc. cart., cc. n.n.; leg. cart.

Contiene il bilancio preventivo dell'entrata e dell'uscita del legato pio Chelli per gli esercizi 1928, 1929 e 1930.

73. 1928-1930

Salviati d'Atri

Fasc. cart., cc. n.n.; leg. cart.

Contiene il bilancio preventivo dell'entrata e dell'uscita dell'Opera pia Salviati d'Atri per gli esercizi 1928, 1929 e 1930.

74. 1928-1930

Pratesi

Fasc. cart., cc. n.n.; leg. cart.

Contiene il bilancio preventivo dell'entrata e dell'uscita dell'Opera pia Pratesi per gli esercizi 1928, 1929 e 1930.

75. 1928-1930

Congregazione di carità – Riassunto

Fasc. cart., cc. n.n.; leg. cart.

Contiene il riassunto del bilancio preventivo dell'entrata e dell'uscita della Congregazione di carità per gli esercizi 1928, 1929 e 1930.

76. 1931-1933

Poeti

Fasc. cart., cc. n.n.; leg. cart.

Contiene il bilancio preventivo dell'entrata e dell'uscita dell'Opera pia Poeti per gli esercizi 1931, 1932 e 1933.

77. 1931-1933

Margotti

Fasc. cart., cc. n.n.; leg. cart.

Contiene il bilancio preventivo dell'entrata e dell'uscita dell'Opera pia Margotti per gli esercizi 1931, 1932 e 1933.

78. 1931-1933

Rosa Volpi

Fasc. cart., cc. n.n.; leg. cart.

Contiene il bilancio preventivo dell'entrata e dell'uscita del legato pio Rosa Volpi per gli esercizi 1931, 1932 e 1933.

79. 1931-1933

Chelli

Fasc. cart., cc. n.n.; leg. cart.

Contiene il bilancio preventivo dell'entrata e dell'uscita del legato pio Chelli per gli esercizi 1931, 1932 e 1933.

80. 1931-1933

Salviati d'Atri

Fasc. cart., cc. n.n.; leg. cart.

Contiene il bilancio preventivo dell'entrata e dell'uscita dell'Opera pia Salviati d'Atri per gli esercizi 1931, 1932 e 1933.

81. 1931-1933

Pratesi

Fasc. cart., cc. n.n.; leg. cart.

Contiene il bilancio preventivo dell'entrata e dell'uscita dell'Opera pia Pratesi per gli esercizi 1931, 1932 e 1933.

82. 1931-1933

Congregazione di carità

Fasc. cart., cc. n.n.; leg. cart.

Contiene il bilancio preventivo dell'entrata e dell'uscita della Congregazione di carità per gli esercizi 1931, 1932 e 1933.

83. 1931-1933

Congregazione di carità – Riassunto

Fasc. cart., cc. n.n.; leg. cart.

Contiene il riassunto del bilancio preventivo dell'entrata e dell'uscita della Congregazione di carità per gli esercizi 1931, 1932 e 1933.

84. 1934-1936

Congregazione di carità e Opere pie concentrate. Bilancio preventivo per il triennio 1934-1936

Reg. cart., cc. n.n.; leg. in cartoncino.

Contiene il bilancio preventivo delle entrate e delle uscite della Congregazione di carità e delle Opere pie da essa amministrata per gli esercizi 1934, 1935 e 1936.

85. 1937-1939

Congregazione di carità e Opere pie concentrate. Bilancio preventivo per il triennio 1937-1939

Reg. cart., cc. n.n.; leg. in cartoncino.

Contiene il bilancio preventivo delle entrate e delle uscite della Congregazione di carità e delle Opere pie da essa amministrata per gli esercizi 1937, 1938 e 1939 (due copie).

CONTI CONSUNTIVI E FINANZIARI

La serie dei *Conti consuntivi e finanziari* della Congregazione di carità e delle Opere pie da essa amministrata è la più consistente del fondo e accoglie 161 unità archivistiche datate tra il 1902 e il 1936. Le registrazioni, compilate nella maggior parte dei casi su modelli prestampati condizionati in fascicoli, sono conservate in quattro buste tra cui si segnala in particolare la prima (nn. 86-164) che riporta la vecchia segnatura ' IX G 4' relativa al titolare comunale.

Eccetto rari casi, i conti presentano allegati gli atti prodotti in occasione delle verifiche della Prefettura della Provincia di Firenze. Nei fascicoli nn. 86-140, riuniti per Opera pia amministrata sin dall'origine, gli atti di approvazione tutoria sono collocati nel conto inerente all'estremo cronologico più recente.

86. 1902

Chelli

Fasc. cart., cc. n.n.; leg. cart.

Contiene i conti consuntivo e finanziario dell'amministrazione del legato pio Chelli per l'esercizio 1902.

87. 1902

Margotti

Fasc. cart., cc. n.n.; leg. cart.

Contiene i conti consuntivo e finanziario dell'amministrazione dell'Opera pia Margotti per l'esercizio 1902.

88. 1902

Poeti

Fasc. cart., cc. n.n.; leg. cart.

Contiene i conti consuntivo e finanziario dell'amministrazione dell'Opera pia Poeti per l'esercizio 1902.

89. 1902

Salviati d'Atri

Fasc. cart., cc. n.n.; leg. cart.

Contiene i conti consuntivo e finanziario dell'amministrazione dell'Opera pia Salviati d'Atri per l'esercizio 1902.

90. 1902

Rosa Volpi

Fasc. cart., cc. n.n.; leg. cart.

Contiene i conti consuntivo e finanziario dell'amministrazione del legato pio Rosa Volpi per l'esercizio 1902.

91. 1903

Chelli

Fasc. cart., cc. n.n.; leg. cart.

Contiene i conti consuntivo e finanziario dell'amministrazione del legato pio Chelli per l'esercizio 1903.

92. 1903

Margotti

Fasc. cart., cc. n.n.; leg. cart.

Contiene i conti consuntivo e finanziario dell'amministrazione dell'Opera pia Margotti per l'esercizio 1903.

93. 1903

Poeti

Fasc. cart., cc. n.n.; leg. cart.

Contiene i conti consuntivo e finanziario dell'amministrazione dell'Opera pia Poeti per l'esercizio 1903.

94. 1903

Salviati d'Atri

Fasc. cart., cc. n.n.; leg. cart.

Contiene i conti consuntivo e finanziario dell'amministrazione dell'Opera pia Salviati d'Atri per l'esercizio 1903.

95. 1903

Rosa Volpi

Fasc. cart., cc. n.n.; leg. cart.

Contiene i conti consuntivo e finanziario dell'amministrazione del legato pio Rosa Volpi per l'esercizio 1903.

96. 1904

Chelli

Fasc. cart., cc. n.n.; leg. cart.

Contiene i conti consuntivo e finanziario dell'amministrazione del legato pio Chelli per l'esercizio 1904.

97. 1904

Margotti

Fasc. cart., cc. n.n.; leg. cart.

Contiene i conti consuntivo e finanziario dell'amministrazione dell'Opera pia Margotti per l'esercizio 1904.

98. 1904

Poeti

Fasc. cart., cc. n.n.; leg. cart.

Contiene i conti consuntivo e finanziario dell'amministrazione dell'Opera pia Poeti per l'esercizio 1904.

99. 1904

Salviati d'Atri

Fasc. cart., cc. n.n.; leg. cart.

Contiene i conti consuntivo e finanziario dell'amministrazione dell'Opera pia Salviati d'Atri per l'esercizio 1904.

100. 1904

Rosa Volpi

Fasc. cart., cc. n.n.; leg. cart.

Contiene i conti consuntivo e finanziario dell'amministrazione del legato pio Rosa Volpi per l'esercizio 1904.

101. 1905

Chelli

Fasc. cart., cc. n.n.; leg. cart.

Contiene i conti consuntivo e finanziario dell'amministrazione del legato pio Chelli per l'esercizio 1905.

102. 1905

Margotti

Fasc. cart., cc. n.n.; leg. cart.

Contiene i conti consuntivo e finanziario dell'amministrazione dell'Opera pia Margotti per l'esercizio 1905.

103. 1905

Poeti

Fasc. cart., cc. n.n.; leg. cart.

Contiene i conti consuntivo e finanziario dell'amministrazione dell'Opera pia Poeti per l'esercizio 1905.

104. 1905

Salviati d'Atri

Fasc. cart., cc. n.n.; leg. cart.

Contiene i conti consuntivo e finanziario dell'amministrazione dell'Opera pia Salviati d'Atri per l'esercizio 1905.

105. 1905

Rosa Volpi

Fasc. cart., cc. n.n.; leg. cart.

Contiene i conti consuntivo e finanziario dell'amministrazione del legato pio Rosa Volpi per l'esercizio 1905.

106. 1906

Chelli

Fasc. cart., cc. n.n.; leg. cart.

Contiene i conti consuntivo e finanziario dell'amministrazione del legato pio Chelli per l'esercizio 1906.

107. 1906

Margotti

Fasc. cart., cc. n.n.; leg. cart.

Contiene i conti consuntivo e finanziario dell'amministrazione dell'Opera pia Margotti per l'esercizio 1906.

108. 1906

Poeti

Fasc. cart., cc. n.n.; leg. cart.

Contiene i conti consuntivo e finanziario dell'amministrazione dell'Opera pia Poeti per l'esercizio 1906.

109. 1906

Salviati d'Atri

Fasc. cart., cc. n.n.; leg. cart.

Contiene i conti consuntivo e finanziario dell'amministrazione dell'Opera pia Salviati d'Atri per l'esercizio 1906.

110. 1906

Rosa Volpi

Fasc. cart., cc. n.n.; leg. cart.

Contiene i conti consuntivo e finanziario dell'amministrazione del legato pio Rosa Volpi per l'esercizio 1906.

111. 1907

Chelli

Fasc. cart., cc. n.n.; leg. cart.

Contiene i conti consuntivo e finanziario dell'amministrazione del legato pio Chelli per l'esercizio 1907.

112. 1907

Margotti

Fasc. cart., cc. n.n.; leg. cart.

Contiene i conti consuntivo e finanziario dell'amministrazione dell'Opera pia Margotti per l'esercizio 1907.

113. 1907

Poeti

Fasc. cart., cc. n.n.; leg. cart.

Contiene i conti consuntivo e finanziario dell'amministrazione dell'Opera pia Poeti per l'esercizio 1907.

114. 1907

Salviati d'Atri

Fasc. cart., cc. n.n.; leg. cart.

Contiene i conti consuntivo e finanziario dell'amministrazione dell'Opera pia Salviati d'Atri per l'esercizio 1907.

115. 1907

Rosa Volpi

Fasc. cart., cc. n.n.; leg. cart.

Contiene i conti consuntivo e finanziario dell'amministrazione del legato pio Rosa Volpi per l'esercizio 1907.

116. 1908

Chelli

Fasc. cart., cc. n.n.; leg. cart.

Contiene i conti consuntivo e finanziario dell'amministrazione del legato pio Chelli per l'esercizio 1908.

117. 1908

Margotti

Fasc. cart., cc. n.n.; leg. cart.

Contiene i conti consuntivo e finanziario dell'amministrazione dell'Opera pia Margotti per l'esercizio 1908.

118. 1908

Poeti

Fasc. cart., cc. n.n.; leg. cart.

Contiene i conti consuntivo e finanziario dell'amministrazione dell'Opera pia Poeti per l'esercizio 1908.

119. 1908

Pratesi

Fasc. cart., cc. n.n.; leg. cart.

Contiene i conti consuntivo e finanziario dell'amministrazione dell'Opera pia Pratesi per l'esercizio 1908.

120. 1908

Salviati d'Atri

Fasc. cart., cc. n.n.; leg. cart.

Contiene i conti consuntivo e finanziario dell'amministrazione dell'Opera pia Salviati d'Atri per l'esercizio 1908.

121. 1908

Rosa Volpi

Fasc. cart., cc. n.n.; leg. cart.

Contiene i conti consuntivo e finanziario dell'amministrazione del legato pio Rosa Volpi per l'esercizio 1908.

122. 1909

Chelli

Fasc. cart., cc. n.n.; leg. cart.

Contiene i conti consuntivo e finanziario dell'amministrazione del legato pio Chelli per l'esercizio 1909.

123. 1909

Margotti

Fasc. cart., cc. n.n.; leg. cart.

Contiene i conti consuntivo e finanziario dell'amministrazione dell'Opera pia Margotti per l'esercizio 1909.

124. 1909

Poeti

Fasc. cart., cc. n.n.; leg. cart.

Contiene i conti consuntivo e finanziario dell'amministrazione dell'Opera pia Poeti per l'esercizio 1909.

125. 1909

Pratesi

Fasc. cart., cc. n.n.; leg. cart.

Contiene i conti consuntivo e finanziario dell'amministrazione dell'Opera pia Pratesi per l'esercizio 1909.

126. 1909

Salviati d'Atri

Fasc. cart., cc. n.n.; leg. cart.

Contiene i conti consuntivo e finanziario dell'amministrazione dell'Opera pia Salviati d'Atri per l'esercizio 1909.

127. 1909

Rosa Volpi

Fasc. cart., cc. n.n.; leg. cart.

Contiene i conti consuntivo e finanziario dell'amministrazione del legato pio Rosa Volpi per l'esercizio 1909.

128. 1910

Chelli

Fasc. cart., cc. n.n.; leg. cart.

Contiene i conti consuntivo e finanziario dell'amministrazione del legato pio Chelli per l'esercizio 1910.

129. 1910

Margotti

Fasc. cart., cc. n.n.; leg. cart.

Contiene i conti consuntivo e finanziario dell'amministrazione dell'Opera pia Margotti per l'esercizio 1910.

130. 1910

Poeti

Fasc. cart., cc. n.n.; leg. cart.

Contiene i conti consuntivo e finanziario dell'amministrazione dell'Opera pia Poeti per l'esercizio 1910.

131. 1910

Pratesi

Fasc. cart., cc. n.n.; leg. cart.

Contiene i conti consuntivo e finanziario dell'amministrazione dell'Opera pia Pratesi per l'esercizio 1910.

132. 1910

Salviati d'Atri

Fasc. cart., cc. n.n.; leg. cart.

Contiene i conti consuntivo e finanziario dell'amministrazione dell'Opera pia Salviati d'Atri per l'esercizio 1910.

133. 1910

Rosa Volpi

Fasc. cart., cc. n.n.; leg. cart.

Contiene i conti consuntivo e finanziario dell'amministrazione del legato pio Rosa Volpi per l'esercizio 1910.

134. 1911

Chelli

Fasc. cart., cc. n.n.; leg. cart.

Contiene i conti consuntivo e finanziario dell'amministrazione del legato pio Chelli per l'esercizio 1911.

135. 1911

Margotti

Fasc. cart., cc. n.n.; leg. cart.

Contiene i conti consuntivo e finanziario dell'amministrazione dell'Opera pia Margotti per l'esercizio 1911.

136. 1911

Poeti

Fasc. cart., cc. n.n.; leg. cart.

Contiene i conti consuntivo e finanziario dell'amministrazione dell'Opera pia Poeti per l'esercizio 1911.

137. 1911

Pratesi

Fasc. cart., cc. n.n.; leg. cart.

Contiene i conti consuntivo e finanziario dell'amministrazione dell'Opera pia Pratesi per l'esercizio 1911.

138. 1911

Salviati d'Atri

Fasc. cart., cc. n.n.; leg. cart.

Contiene i conti consuntivo e finanziario dell'amministrazione dell'Opera pia Salviati d'Atri per l'esercizio 1911.

139. 1911

Rosa Volpi

Fasc. cart., cc. n.n.; leg. cart.

Contiene i conti consuntivo e finanziario dell'amministrazione del legato pio Rosa Volpi per l'esercizio 1911.

140. 1912

Chelli

Fasc. cart., cc. n.n.; leg. cart.

Contiene i conti consuntivo e finanziario dell'amministrazione del legato pio Chelli per l'esercizio 1912.

141. 1912

Margotti

Fasc. cart., cc. n.n.; leg. cart.

Contiene i conti consuntivo e finanziario dell'amministrazione dell'Opera pia Margotti per l'esercizio 1912.

142. 1912

Poeti

Fasc. cart., cc. n.n.; leg. cart.

Contiene due copie dei conti consuntivo e finanziario dell'amministrazione dell'Opera pia Poeti per l'esercizio 1912.

143. 1912

Pratesi

Fasc. cart., cc. n.n.; leg. cart.

Contiene i conti consuntivo e finanziario dell'amministrazione dell'Opera pia Pratesi per l'esercizio 1912.

144. 1912

Salviati d'Atri

Fasc. cart., cc. n.n.; leg. cart.

Contiene i conti consuntivo e finanziario dell'amministrazione dell'Opera pia Salviati d'Atri per l'esercizio 1912.

145. 1912

Rosa Volpi

Fasc. cart., cc. n.n.; leg. cart.

Contiene i conti consuntivo e finanziario dell'amministrazione del legato pio Rosa Volpi per l'esercizio 1912.

146. 1913

Chelli

Fasc. cart., cc. n.n.; leg. cart.

Contiene i conti consuntivo e finanziario dell'amministrazione del legato pio Chelli per l'esercizio 1913.

147. 1913

Margotti

Fasc. cart., cc. n.n.; leg. cart.

Contiene due copie dei conti consuntivo e finanziario dell'amministrazione dell'Opera pia Margotti per l'esercizio 1913.

148. 1913

Poeti

Fasc. cart., cc. n.n.; leg. cart.

Contiene i conti consuntivo e finanziario dell'amministrazione dell'Opera pia Poeti per l'esercizio 1913.

149. 1913

Pratesi

Fasc. cart., cc. n.n.; leg. cart.

Contiene due copie dei conti consuntivo e finanziario dell'amministrazione dell'Opera pia Pratesi per l'esercizio 1913.

150. 1913

Salviati d'Atri

Fasc. cart., cc. n.n.; leg. cart.

Contiene i conti consuntivo e finanziario dell'amministrazione dell'Opera pia Salviati d'Atri per l'esercizio 1913.

151. 1913

Rosa Volpi

Fasc. cart., cc. n.n.; leg. cart.

Contiene due copie dei conti consuntivo e finanziario dell'amministrazione del legato pio Rosa Volpi per l'esercizio 1913.

152. 1914

Chelli

Fasc. cart., cc. n.n.; leg. cart.

Contiene i conti consuntivo e finanziario dell'amministrazione del legato pio Chelli per l'esercizio 1914.

153. 1914

Margotti

Fasc. cart., cc. n.n.; leg. cart.

Contiene due copie dei conti consuntivo e finanziario dell'amministrazione dell'Opera pia Margotti per l'esercizio 1914.

154. 1914

Poeti

Fasc. cart., cc. n.n.; leg. cart.

Contiene i conti consuntivo e finanziario dell'amministrazione dell'Opera pia Poeti per l'esercizio 1914.

155. 1914

Pratesi

Fasc. cart., cc. n.n.; leg. cart.

Contiene due copie dei conti consuntivo e finanziario dell'amministrazione dell'Opera pia Pratesi per l'esercizio 1914.

156. 1914

Salviati d'Atri

Fasc. cart., cc. n.n.; leg. cart.

Contiene i conti consuntivo e finanziario dell'amministrazione dell'Opera pia Salviati d'Atri per l'esercizio 1914.

157. 1914

Rosa Volpi

Fasc. cart., cc. n.n.; leg. cart.

Contiene due copie dei conti consuntivo e finanziario dell'amministrazione del legato pio Rosa Volpi per l'esercizio 1914.

158. 1914

Chelli

Fasc. cart., cc. n.n.; leg. cart.

Contiene due copie dei conti consuntivo e finanziario dell'amministrazione del legato pio Chelli per l'esercizio 1914.

159. 1915

Margotti

Fasc. cart., cc. n.n.; leg. cart.

Contiene due copie dei conti consuntivo e finanziario dell'amministrazione dell'Opera pia Margotti per l'esercizio 1915.

160. 1915

Poeti

Fasc. cart., cc. n.n.; leg. cart.

Contiene due copie dei conti consuntivo e finanziario dell'amministrazione dell'Opera pia Poeti per l'esercizio 1915.

161. 1915

Pratesi

Fasc. cart., cc. n.n.; leg. cart.

Contiene due copie dei conti consuntivo e finanziario dell'amministrazione dell'Opera pia Pratesi per l'esercizio 1915.

162. 1915

Salviati d'Atri

Fasc. cart., cc. n.n.; leg. cart.

Contiene due copie dei conti consuntivo e finanziario dell'amministrazione dell'Opera pia Salviati d'Atri per l'esercizio 1915.

163. 1915

Rosa Volpi

Fasc. cart., cc. n.n.; leg. cart.

Contiene due copie dei conti consuntivo e finanziario dell'amministrazione del legato pio Rosa Volpi per l'esercizio 1915.

164. 1910-1915

Congregazione di carità

Fasc. cart., cc. n.n.; leg. cart.

Contiene due copie dei conti consuntivo e finanziario dell'amministrazione della Congregazione di carità per gli esercizi dal 1910 al 1915.

165. 1916-1918

Chelli

Fasc. cart., cc. n.n.; leg. cart.

Contiene i conti consuntivo e finanziario dell'amministrazione del legato pio Chelli per gli esercizi 1916, 1917 e 1918.

166. 1916-1918

Margotti

Fasc. cart., cc. n.n.; leg. cart.

Contiene i conti consuntivo e finanziario dell'amministrazione dell'Opera pia Margotti per gli esercizi 1916, 1917 e 1918.

167. 1916-1918

Poeti

Fasc. cart., cc. n.n.; leg. cart.

Contiene i conti consuntivo e finanziario dell'amministrazione dell'Opera pia Poeti per gli esercizi 1916, 1917 e 1918.

168. 1916-1918

Pratesi

Fasc. cart., cc. n.n.; leg. cart.

Contiene i conti consuntivo e finanziario dell'amministrazione dell'Opera pia Pratesi per gli esercizi 1916, 1917 e 1918.

169. 1916-1918

Salviati d'Atri

Fasc. cart., cc. n.n.; leg. cart.

Contiene i conti consuntivo e finanziario dell'amministrazione dell'Opera pia Salviati d'Atri per gli esercizi 1916, 1917 e 1918.

170. 1916-1918

Rosa Volpi

Fasc. cart., cc. n.n.; leg. cart.

Contiene i conti consuntivo e finanziario dell'amministrazione del legato pio Rosa Volpi per gli esercizi 1916, 1917 e 1918.

171. 1916-1918

Congregazione di carità

Fasc. cart., cc. n.n.; leg. cart.

Contiene i conti consuntivo e finanziario dell'amministrazione della Congregazione di carità per gli esercizi 1916, 1917 e 1918.

172. 1919-1921

Chelli

Fasc. cart., cc. n.n.; leg. cart.

Contiene i conti consuntivo e finanziario dell'amministrazione del legato pio Chelli per gli esercizi 1919, 1920 e 1921.

173. 1919-1921

Margotti

Fasc. cart., cc. n.n.; leg. cart.

Contiene i conti consuntivo e finanziario dell'amministrazione dell'Opera pia Margotti per gli esercizi 1919, 1920 e 1921.

174. 1919-1921

Poeti

Fasc. cart., cc. n.n.; leg. cart.

Contiene i conti consuntivo e finanziario dell'amministrazione dell'Opera pia Poeti per gli esercizi 1919, 1920 e 1921.

175. 1919-1921

Pratesi

Fasc. cart., cc. n.n.; leg. cart.

Contiene i conti consuntivo e finanziario dell'amministrazione dell'Opera pia Pratesi per gli esercizi 1919, 1920 e 1921.

176. 1919-1921

Salviati d'Atri

Fasc. cart., cc. n.n.; leg. cart.

Contiene i conti consuntivo e finanziario dell'amministrazione dell'Opera pia Salviati d'Atri per gli esercizi 1919, 1920 e 1921.

177. 1919-1921

Rosa Volpi

Fasc. cart., cc. n.n.; leg. cart.

Contiene i conti consuntivo e finanziario dell'amministrazione del legato pio Rosa Volpi per gli esercizi 1919, 1920 e 1921.

178. 1919-1921

Congregazione di carità

Fasc. cart., cc. n.n.; leg. cart.

Contiene i conti consuntivo e finanziario dell'amministrazione della Congregazione di carità per gli esercizi 1919, 1920 e 1921.

179. 1922-1924

Chelli

Fasc. cart., cc. n.n.; leg. cart.

Contiene i conti consuntivo e finanziario dell'amministrazione del legato pio Chelli per gli esercizi 1922, 1923 e 1924.

180. 1922-1924

Margotti

Fasc. cart., cc. n.n.; leg. cart.

Contiene i conti consuntivo e finanziario dell'amministrazione dell'Opera pia Margotti per gli esercizi 1922, 1923 e 1924.

181. 1922-1924

Poeti

Fasc. cart., cc. n.n.; leg. cart.

Contiene i conti consuntivo e finanziario dell'amministrazione dell'Opera pia Poeti per gli esercizi 1922, 1923 e 1924.

182. 1922-1924

Pratesi

Fasc. cart., cc. n.n.; leg. cart.

Contiene i conti consuntivo e finanziario dell'amministrazione dell'Opera pia Pratesi per gli esercizi 1922, 1923 e 1924.

183. 1922-1924

Salviati d'Atri

Fasc. cart., cc. n.n.; leg. cart.

Contiene i conti consuntivo e finanziario dell'amministrazione dell'Opera pia Salviati d'Atri per gli esercizi 1922, 1923 e 1924.

184. 1922-1924

Rosa Volpi

Fasc. cart., cc. n.n.; leg. cart.

Contiene i conti consuntivo e finanziario dell'amministrazione del legato pio Rosa Volpi per gli esercizi 1922, 1923 e 1924.

185. 1922-1924

Congregazione di carità

Fasc. cart., cc. n.n.; leg. cart.

Contiene i conti consuntivo e finanziario dell'amministrazione della Congregazione di carità per gli esercizi 1922, 1923 e 1924 e i mandati di entrata e di uscita per gli stessi anni sia relativi alla Congregazione sia alle Opere pie amministrate.

186. 1925

Chelli

Fasc. cart., cc. n.n.; leg. cart.

Contiene i conti consuntivo e finanziario dell'amministrazione del legato pio Chelli per l'esercizio 1925.

187. 1925

Margotti

Fasc. cart., cc. n.n.; leg. cart.

Contiene i conti consuntivo e finanziario dell'amministrazione dell'Opera pia Margotti per l'esercizio 1925.

188. 1925

Poeti

Fasc. cart., cc. n.n.; leg. cart.

Contiene i conti consuntivo e finanziario dell'amministrazione dell'Opera pia Poeti per l'esercizio 1925.

189. 1925

Pratesi

Fasc. cart., cc. n.n.; leg. cart.

Contiene i conti consuntivo e finanziario dell'amministrazione dell'Opera pia Pratesi per l'esercizio 1925.

190. 1925

Salviati d'Atri

Fasc. cart., cc. n.n.; leg. cart.

Contiene i conti consuntivo e finanziario dell'amministrazione dell'Opera pia Salviati d'Atri per l'esercizio 1925.

191. 1925

Rosa Volpi

Fasc. cart., cc. n.n.; leg. cart.

Contiene i conti consuntivo e finanziario dell'amministrazione del legato pio Rosa Volpi per l'esercizio 1925.

192. 1925

Congregazione di carità

Fasc. cart., cc. n.n.; leg. cart.

Contiene i conti consuntivo e finanziario dell'amministrazione della Congregazione di carità per l'esercizio 1925.

193. 1926

Chelli

Fasc. cart., cc. n.n.; leg. cart.

Contiene i conti consuntivo e finanziario dell'amministrazione del legato pio Chelli per l'esercizio 1926.

194. 1926

Margotti

Fasc. cart., cc. n.n.; leg. cart.

Contiene i conti consuntivo e finanziario dell'amministrazione dell'Opera pia Margotti per l'esercizio 1926.

195. 1926

Poeti

Fasc. cart., cc. n.n.; leg. cart.

Contiene i conti consuntivo e finanziario dell'amministrazione dell'Opera pia Poeti per l'esercizio 1926.

196. 1926

Pratesi

Fasc. cart., cc. n.n.; leg. cart.

Contiene i conti consuntivo e finanziario dell'amministrazione dell'Opera pia Pratesi per l'esercizio 1926.

197. 1926

Salviati d'Atri

Fasc. cart., cc. n.n.; leg. cart.

Contiene i conti consuntivo e finanziario dell'amministrazione dell'Opera pia Salviati d'Atri per l'esercizio 1926.

198. 1926

Rosa Volpi

Fasc. cart., cc. n.n.; leg. cart.

Contiene i conti consuntivo e finanziario dell'amministrazione del legato pio Rosa Volpi per l'esercizio 1926.

199. 1926

Congregazione di carità

Fasc. cart., cc. n.n.; leg. cart.

Contiene i conti consuntivo e finanziario dell'amministrazione della Congregazione di carità per l'esercizio 1926.

200. 1927

Chelli

Fasc. cart., cc. n.n.; leg. cart.

Contiene i conti consuntivo e finanziario dell'amministrazione del legato pio Chelli per l'esercizio 1927.

201. 1927

Margotti

Fasc. cart., cc. n.n.; leg. cart.

Contiene i conti consuntivo e finanziario dell'amministrazione dell'Opera pia Margotti per l'esercizio 1927.

202. 1927

Poeti

Fasc. cart., cc. n.n.; leg. cart.

Contiene i conti consuntivo e finanziario dell'amministrazione dell'Opera pia Poeti per l'esercizio 1927.

203. 1927

Pratesi

Fasc. cart., cc. n.n.; leg. cart.

Contiene i conti consuntivo e finanziario dell'amministrazione dell'Opera pia Pratesi per l'esercizio 1927.

204. 1927

Salviati d'Atri

Fasc. cart., cc. n.n.; leg. cart.

Contiene i conti consuntivo e finanziario dell'amministrazione dell'Opera pia Salviati d'Atri per l'esercizio 1927.

205. 1927

Rosa Volpi

Fasc. cart., cc. n.n.; leg. cart.

Contiene i conti consuntivo e finanziario dell'amministrazione del legato pio Rosa Volpi per l'esercizio 1927.

206. 1927

Congregazione di carità

Fasc. cart., cc. n.n.; leg. cart.

Contiene i conti consuntivo e finanziario dell'amministrazione della Congregazione di carità per l'esercizio 1927.

207. 1928

Chelli

Fasc. cart., cc. n.n.; leg. cart.

Contiene i conti consuntivo e finanziario dell'amministrazione del legato pio Chelli per l'esercizio 1928.

208. 1928

Margotti

Fasc. cart., cc. n.n.; leg. cart.

Contiene i conti consuntivo e finanziario dell'amministrazione dell'Opera pia Margotti per l'esercizio 1928.

209. 1928

Poeti

Fasc. cart., cc. n.n.; leg. cart.

Contiene i conti consuntivo e finanziario dell'amministrazione dell'Opera pia Poeti per l'esercizio 1928.

210. 1928

Pratesi

Fasc. cart., cc. n.n.; leg. cart.

Contiene i conti consuntivo e finanziario dell'amministrazione dell'Opera pia Pratesi per l'esercizio 1928.

211. 1928

Salviati d'Atri

Fasc. cart., cc. n.n.; leg. cart.

Contiene i conti consuntivo e finanziario dell'amministrazione dell'Opera pia Salviati d'Atri per l'esercizio 1928.

212. 1928

Rosa Volpi

Fasc. cart., cc. n.n.; leg. cart.

Contiene i conti consuntivo e finanziario dell'amministrazione del legato pio Rosa Volpi per l'esercizio 1928.

213. 1928

Congregazione di carità

Fasc. cart., cc. n.n.; leg. cart.

Contiene i conti consuntivo e finanziario dell'amministrazione della Congregazione di carità per l'esercizio 1928 e i mandati di entrata e di uscita per lo stesso anno sia della Congregazione sia delle Opere pie concentrate.

214. 1929

Chelli

Fasc. cart., cc. n.n.; leg. cart.

Contiene i conti consuntivo e finanziario dell'amministrazione del legato pio Chelli per l'esercizio 1929.

215. 1929

Margotti

Fasc. cart., cc. n.n.; leg. cart.

Contiene i conti consuntivo e finanziario dell'amministrazione dell'Opera pia Margotti per l'esercizio 1929.

216. 1929

Poeti

Fasc. cart., cc. n.n.; leg. cart.

Contiene i conti consuntivo e finanziario dell'amministrazione dell'Opera pia Poeti per l'esercizio 1929.

217. 1929

Pratesi

Fasc. cart., cc. n.n.; leg. cart.

Contiene i conti consuntivo e finanziario dell'amministrazione dell'Opera pia Pratesi per l'esercizio 1929.

218. 1929

Salviati d'Atri

Fasc. cart., cc. n.n.; leg. cart.

Contiene i conti consuntivo e finanziario dell'amministrazione dell'Opera pia Salviati d'Atri per l'esercizio 1929.

219. 1929

Rosa Volpi

Fasc. cart., cc. n.n.; leg. cart.

Contiene i conti consuntivo e finanziario dell'amministrazione del legato pio Rosa Volpi per l'esercizio 1929.

220. 1929

Congregazione di carità

Fasc. cart., cc. n.n.; leg. cart.

Contiene i conti consuntivo e finanziario dell'amministrazione della Congregazione di carità per l'esercizio 1929 e i mandati di entrata e di uscita per lo stesso anno sia della Congregazione sia delle Opere pie concentrate.

221. 1930

Chelli

Fasc. cart., cc. n.n.; leg. cart.

Contiene i conti consuntivo e finanziario dell'amministrazione del legato pio Chelli per l'esercizio 1930.

222. 1930

Margotti

Fasc. cart., cc. n.n.; leg. cart.

Contiene i conti consuntivo e finanziario dell'amministrazione dell'Opera pia Margotti per l'esercizio 1930.

223. 1930

Poeti

Fasc. cart., cc. n.n.; leg. cart.

Contiene i conti consuntivo e finanziario dell'amministrazione dell'Opera pia Poeti per l'esercizio 1930.

224. 1930

Pratesi

Fasc. cart., cc. n.n.; leg. cart.

Contiene i conti consuntivo e finanziario dell'amministrazione dell'Opera pia Pratesi per l'esercizio 1930.

225. 1930

Salviati d'Atri

Fasc. cart., cc. n.n.; leg. cart.

Contiene i conti consuntivo e finanziario dell'amministrazione dell'Opera pia Salviati d'Atri per l'esercizio 1930.

226. 1930

Rosa Volpi

Fasc. cart., cc. n.n.; leg. cart.

Contiene i conti consuntivo e finanziario dell'amministrazione del legato pio Rosa Volpi per l'esercizio 1930.

227. 1930

Congregazione di carità

Fasc. cart., cc. n.n.; leg. cart.

Contiene i conti consuntivo e finanziario dell'amministrazione della Congregazione di carità per l'esercizio 1930 e i mandati di entrata e di uscita per lo stesso anno sia inerenti alla Congregazione sia alle Opere pie da essa amministrate.

228. 1931

Congregazione di carità di Fiesole. Conto 1931

Reg. cart., cc. n.n.; leg. in cartoncino.

Contiene i conti consuntivi e finanziari della Congregazione di carità e delle Opere pie da essa amministrate (Chelli, Margotti, Poeti, Pratesi, Salviati d'Atri, Volpi) per l'esercizio 1931.

229. 1932

Congregazione di carità di Fiesole. Conto 1932

Reg. cart., cc. n.n.; leg. in cartoncino.

Contiene i conti consuntivi e finanziari della Congregazione di carità e delle Opere pie da essa amministrate (Chelli, Margotti, Poeti, Pratesi, Salviati d'Atri, Volpi) per l'esercizio 1932.

230. 1933

Congregazione di carità di Fiesole. Conto 1933

Reg. cart., cc. n.n.; leg. in cartoncino.

Contiene i conti consuntivi e finanziari della Congregazione di carità e delle Opere pie da essa amministrate (Chelli, Margotti, Poeti, Pratesi, Salviati d'Atri, Volpi) per l'esercizio 1933.

231. 1924

Congregazione di carità di Fiesole. Conto 1934

Reg. cart., cc. n.n.; leg. in cartoncino.

Contiene i conti consuntivi e finanziari della Congregazione di carità e delle Opere pie da essa amministrate (Chelli, Margotti, Poeti, Pratesi, Salviati d'Atri, Volpi) per l'esercizio 1934.

232. 1935

Chelli

Fasc. cart., cc. n.n.; leg. cart.

Contiene i conti consuntivo e finanziario dell'amministrazione del legato pio Chelli per l'esercizio 1935.

233. 1935

Margotti

Fasc. cart., cc. n.n.; leg. cart.

Contiene i conti consuntivo e finanziario dell'amministrazione dell'Opera pia Margotti per l'esercizio 1935.

234. 1935

Poeti

Fasc. cart., cc. n.n.; leg. cart.

Contiene i conti consuntivo e finanziario dell'amministrazione dell'Opera pia Poeti per l'esercizio 1935.

235. 1935

Pratesi

Fasc. cart., cc. n.n.; leg. cart.

Contiene i conti consuntivo e finanziario dell'amministrazione dell'Opera pia Pratesi per l'esercizio 1935.

236. 1935

Salviati d'Atri

Fasc. cart., cc. n.n.; leg. cart.

Contiene i conti consuntivo e finanziario dell'amministrazione dell'Opera pia Salviati d'Atri per l'esercizio 1935.

237. 1935

Rosa Volpi

Fasc. cart., cc. n.n.; leg. cart.

Contiene i conti consuntivo e finanziario dell'amministrazione del legato pio Rosa Volpi per l'esercizio 1935.

238. 1935

Congregazione di carità

Fasc. cart., cc. n.n.; leg. cart.

Contiene i conti consuntivo e finanziario dell'amministrazione della Congregazione di carità per l'esercizio 1935.

239. 1936

Chelli

Fasc. cart., cc. n.n.; leg. cart.

Contiene i conti consuntivo e finanziario dell'amministrazione del legato pio Chelli per l'esercizio 1936.

240. 1936

Margotti

Fasc. cart., cc. n.n.; leg. cart.

Contiene i conti consuntivo e finanziario dell'amministrazione dell'Opera pia Margotti per l'esercizio 1936.

241. 1936

Poeti

Fasc. cart., cc. n.n.; leg. cart.

Contiene i conti consuntivo e finanziario dell'amministrazione dell'Opera pia Poeti per l'esercizio 1936.

242. 1936

Pratesi

Fasc. cart., cc. n.n.; leg. cart.

Contiene i conti consuntivo e finanziario dell'amministrazione dell'Opera pia Pratesi per l'esercizio 1936.

243. 1936

Salviati d'Atri

Fasc. cart., cc. n.n.; leg. cart.

Contiene i conti consuntivo e finanziario dell'amministrazione dell'Opera pia Salviati d'Atri per l'esercizio 1936.

244. 1936

Rosa Volpi

Fasc. cart., cc. n.n.; leg. cart.

Contiene i conti consuntivo e finanziario dell'amministrazione del legato pio Rosa Volpi per l'esercizio 1936.

245. 1936

Congregazione di carità

Fasc. cart., cc. n.n.; leg. cart.

Contiene i conti consuntivo e finanziario dell'amministrazione della Congregazione di carità per l'esercizio 1936.

246. 1902-1915

Mandati di entrata e uscita

Busta cart., cc. n.n.; leg. in cartone con fettucce di chiusura in stoffa.

Contiene i mandati di pagamento relativi all'erogazione dei benefici concessi dalle Opere pie Chelli, Margotti, Poeti, Pratesi, Salviati d'Atri e Volpi (1902-1912) e i mandati di entrata e di uscita della Congregazione di carità e delle Opere pie amministrate (1913-1915).

REGISTRI CONTABILI

La serie *Registri contabili* comprende due unità archivistiche che coprono l'arco cronologico compreso tra il 1917 e il 1938.

247. 1917-1923

Congregazione di carità Fiesole. Giornale cassa

Reg. cart., cc. n.n.; leg. assente.

Contiene le registrazioni delle entrate e delle uscite dalla cassa della Congregazione di carità di Fiesole dal 1 gennaio 1917 al 31 dicembre 1923.

248. 1923-1938

Congregazione di carità e Opere pie. Registro dei mandati

Reg. cart., cc. n.n.; leg. cart.

Contiene le registrazioni dei mandati di entrata e di uscita della Congregazione di carità e delle Opere pie amministrate dal 31 dicembre 1923 al 10 marzo 1938.

ENTE COMUNALE DI ASSISTENZA - FIESOLE

NATALE 1954

CITTADINI

Continuando una doverosa tradizione che è stata riconosciuta esemplare da parte di Enti e di personalità del mondo assistenziale - questo ENTE COMUNALE DI ASSISTENZA, in occasione dell'imminente ricorrenza del Natale provvederà, come è ormai sua tradizione, alla erogazione di pacchi, contenenti generi di conforto, e di sussidi in denaro a favore di quei nostri cittadini che in quel giorno sono assenti dalle loro case perchè ricoverati in Ospedali, Orfanotrofi, Ricoveri ed Ospizi in genere.

L'E.C.A.

RIVOLGE UN CALOROSO APPELLO AI BENEMERITI FIESOLANI che sempre, in analoghe occasioni hanno risposto con impareggiabile slancio, affinchè anche oggi con l'offerta che ognuno potrà dare si abbia la possibilità di realizzare il programma col risultato più lusinghiero per chi è assistito e per chi assiste.

IL COMITATO

P.S. - Le offerte possono essere versate presso il Comune di Fiesole (Segreteria dell'E.C.A.) o versare in c. c. p. n. 51809 intestato a E. C. A. Fiesole.

Fiesole - Tipografia Alberto Sbelci

Locandina per la raccolta delle offerte in occasione del Natale 1954 promossa dall'Ente comunale di assistenza (A.C.F., *Manifesti e locandine*, 1954, B03)

ENTE COMUNALE DI ASSISTENZA DI FIESOLE (1937-1980)

La Legge 3 giugno 1937, n. 847 (in vigore dal 1 luglio 1937) abolì le Congregazioni di carità e istituì in loro sostituzione gli Enti comunali di assistenza, i quali ne ereditarono le attività e il patrimonio. Inoltre, nell'intento di elevare le funzioni dei nuovi istituti dal piano della mera beneficenza 'elemosiniera', tipica delle sopresse congregazioni, a quello di pubblico servizio, entro un anno dall'entrata in vigore della legge ne fu prevista la fusione con tutte le istituzioni pubbliche di assistenza e beneficenza esistenti nei Comuni¹.

Durante il periodo fascista, l'amministrazione degli Enti comunali di assistenza fu affidata a un organo collegiale (comitato) presieduto dal podestà e nominato in parte dal prefetto e in parte dalle associazioni del Fascio locale²; successivamente il comitato fu sostituito da un consiglio d'amministrazione eletto dal Consiglio comunale³. Le risorse cui disposero i nuovi enti per raggiungere lo scopo principale loro attribuito, ovvero soccorrere gli individui e le famiglie in condizioni di particolari necessità, furono costituite dalle rendite del proprio patrimonio e dei beni assorbiti, dagli introiti derivanti dalle addizionali previste dalla legge e dalle elargizioni delle Province, dei Comuni, di altri enti pubblici e dei privati⁴.

Anche l'Ente comunale di assistenza istituito a Fiesole acquisì i beni e le funzioni della locale Congregazione di carità, prendendone parimenti in carico i documenti e la gestione finanziaria delle Opere pie ammini-

¹ Legge 3 giugno 1937, n. 847, artt. 6-7.

² *Ivi*, art. 2.

³ Decreto Legislativo Luogotenenziale 7 gennaio 1946, n. 1; Legge 9 giugno 1947, n. 530.

⁴ Legge 3 giugno 1937, n. 847, art. 4.

strate⁵. Il primo Comitato fiesolano fu nominato con decreto prefettizio del 15 novembre 1937 e risultò composto dai membri Clara Bruckmann, Ezio Cantinelli, Carlo Faccioli, Gino Perna, Goffredo Pieri e Vittorio Tirintilli, presieduti dal podestà Adolfo Leoncini. Le adunanze erano tenute solitamente nel palazzo civico e le carte prodotte erano conservate insieme a quelle del Comune. Tra i più noti cittadini che ricoprirono la carica di presidente dell'Ente comunale di assistenza di Fiesole, si annoverano anche Giovanni Ignesti (1945-1947)⁶ e Aldo Gazzeri (1947-1951)⁷.

Come in altri Comuni⁸ anche a Fiesole, l'impegno assistenziale del nuovo ente si fece più intenso dalla Seconda guerra mondiale in poi, attraverso l'organizzazione dei soccorsi ai profughi, agli sfollati e ai sinistrati, la distribuzione di generi alimentari, indumenti e medicinali, la concessione della maggiorazione del trattamento assistenziale per conto della Prefettura (Legge 30 novembre 1950, n. 997), nonché gli aiuti invernali ai disoccupati. L'attività di assistenza aveva carattere continuativo, mediante sussidi fatti pervenire direttamente al domicilio degli assistiti, oppure straordinario tramite somministrazioni eccezionali di generi di prima necessità e sovvenzioni varie.

Altrettanto importante fu il sostegno materiale e morale fornito dall'ente alle popolazioni colpite dalle calamità naturali, a partire dal caso degli alluvionati del Polesine. Il 20 novembre 1951, infatti, il Consiglio dei ministri emanò il Decreto-Legge n. 1184 (convertito nella Legge n. 7 dell'8 gennaio 1952) che estese ai profughi delle terre di quella zona,

⁵ Dal 1 gennaio 1938, l'Ente comunale di assistenza di Fiesole 'inglobò' tutti i beni della Congregazione di carità e delle Opere pie da essa amministrate (Chelli, Margotti, Poeti, Pratesi, Salviati d'Atri e Volpi); cfr. A.C.F., E.C.A., *Carteggio e atti*, 5.1.

⁶ A.C.F., E.C.A., *Deliberazioni*, 1, pp. 97, 118: Giovanni Ignesti fu eletto presidente del Comitato dell'Ente comunale di assistenza di Fiesole il 13 gennaio 1945 e rassegnò le dimissioni il 4 dicembre 1947. Sulla figura di Ignesti, sindaco di Fiesole tra il 1958 e il 1964, si veda LUCA MENCONI, *Giovanni Ignesti. Un socialista a Fiesole*, Fiesole, Duepi, 2022.

⁷ Aldo Gazzeri subentrò al presidente dimissionario Giovanni Ignesti il 4 dicembre 1947 e ricoprì tale incarico fino all'elezione del successore avvenuta il 14 settembre 1956; cfr. A.C.F., E.C.A., *Deliberazioni*, 1, pp. 118-119; 2, pp. 140-142. Aldo Gazzeri fu assessore supplente delle Giunte municipali dirette dal sindaco Luigi Casini elette negli anni 1946 e 1951; cfr. *Una città e i suoi amministratori. Fiesole 1865-2001*, a cura di Maura Borgioli, Firenze, Polistampa, 2001, pp. 51-52.

⁸ Si veda a titolo meramente esemplificativo, il caso del Comune di Firenze; cfr. GIANMARIA DAL MOLIN, *Storia dell'assistenza sociale a Firenze dall'unità d'Italia alle regioni (1861-1970)*, Padova, Fondazione Emanuela Zancan, 2002, pp. 387-396.

colpite dalla catastrofica alluvione del novembre 1951, le provvidenze assistenziali previste per i profughi degli eventi di guerra. Già il 3 dicembre 1951 il sindaco di Fiesole Luigi Casini, in qualità di presidente del neoistituito Comitato comunale pro alluvionati, rese noto ai profughi residenti nel territorio di presentarsi all'Ente comunale di assistenza per essere censiti al fine di ottenere ogni eventuale assistenza. Il 13 dicembre 1951 risultavano così ufficialmente presenti nel Comune tredici ragazzi tra gli undici e i sedici anni, ospitati dalla Comunità del Girifalco gestita dall'A.S.C.I. di Fiesole, e una famiglia di quattro persone sistemata presso famiglie private⁹. Similmente, l'ente prestò la propria assistenza ai residenti nelle frazioni di Fiesole (Compiobbi, Girone, Fontelucente e Maiano) gravemente colpite dall'alluvione del 4 novembre 1966 e ai profughi del Belice, in Sicilia, devastato dal terremoto a metà gennaio 1968¹⁰.

Dopo l'entrata in vigore in Toscana della Legge Regionale n. 15 del 7 aprile 1976 vennero delegate ai Comuni alcune funzioni del settore sociale. In riferimento agli Enti comunali di assistenza, furono trasferite le competenze concernenti l'integrazione dei bilanci, l'approvazione delle relazioni contenenti i consuntivi delle attività svolte e i programmi futuri, la vigilanza, la sospensione e lo scioglimento degli organi amministrativi, nonché la nomina dei commissari¹¹. Successivamente, in attuazione del Decreto del Presidente della Repubblica 24 luglio 1977, n. 616 (convertito nella Legge 21 settembre 1978, n. 641), la Legge Regionale n. 35 del 30 maggio 1978 sopprime definitivamente gli Enti comunali di assistenza con effetto dal 1 luglio dello stesso anno e ne trasferì i beni, le funzioni e il personale ai rispettivi Comuni a decorrere dal 1 gennaio 1979. La documentazione concernente gli Enti doveva essere trasmessa ai Comuni dai rispettivi presidenti dei consigli di amministrazione¹².

⁹ A.C.F., E.C.A., *Carteggio e atti*, 8.1.

¹⁰ A.C.F., E.C.A., *Assistenza per calamità naturali*, 137.1-2.

¹¹ Legge Regionale 7 aprile 1976, n. 15, art. 16.

¹² Legge Regionale 30 maggio 1978, n. 35, art. 16/bis: «Entro il 30 giugno 1978, il presidente del consiglio di amministrazione dell'Ente comunale di assistenza trasmette al rispettivo comune: 1) l'inventario dei beni; 2) l'elenco delle carte, titoli e documenti relativi ai singoli elementi che compongono il patrimonio; 3) la ricognizione dei rapporti giuridici pendenti con particolare riguardo alla posizione debitoria e creditoria dell'ente; 4) l'ultimo conto consuntivo deliberato; 5) il bilancio preventivo relativo all'anno 1978; 6) l'elenco del personale in servizio, con specificazione di ruoli, qualifiche, mansioni e trattamento economico in atto; 7) il regolamento dell'ente con annessa pianta organica del personale; 8) il verbale di verifica della consistenza di cassa effettuata successivamente all'entrata in vigore della presente legge; 9) il contratto per il servizio di tesoreria. La do-

Nel caso di Fiesole, presso l'Archivio Storico Comunale si conserva una cospicua documentazione relativa all'Ente comunale di assistenza che, sebbene presenti alcune piccole lacune, risulta tuttavia ampiamente capace di testimoniare l'attività svolta sotto molteplici aspetti, anche negli intrecci con le affini competenze del Comune e di altri organi di assistenza territoriale, come l'Opera Nazionale Maternità e Infanzia e il Comitato comunale di assistenza post bellica. Il materiale documentario, a seguito dell'intervento di riordino e inventariazione conclusosi nel 2016, consta di 139 unità archivistiche dal 1937 al 1980 e si articola nelle seguenti serie: *Deliberazioni, Protocolli della corrispondenza, Carteggio e atti, Bilanci preventivi, Conti consuntivi, Reversali e mandati, Atti per il consuntivo, Giornali e mastri delle entrate e delle uscite, Assistenza.*

DELIBERAZIONI

La serie relativa alle deliberazioni dell'Ente comunale di assistenza di Fiesole si compone di soli due registri, che coprono l'arco cronologico compreso tra il 1938 e il 1960. Poiché la serie risulta lacunosa per gli anni successivi al 1960, si segnala la presenza di un blocco per appunti contenente annotazioni varie e minute relative alle sedute del Comitato amministrativo tenutesi dal 19 gennaio 1967 al 24 marzo 1975, oggi nella busta n. 11, e di numerose copie di deliberazioni prodotte per la Prefettura di Firenze, collocate nei fascicoli delle buste della serie *Carteggio e atti* (si vedano in particolare nn. 8, 9, 11).

1. 1938-1951

Ente comunale di assistenza di Fiesole. Protocollo delle deliberazioni

Reg. cart., pp. 1-200 con rubrica alfabetica delle materie; leg. in mezza tela.

Contiene il protocollo delle deliberazioni dell'Ente comunale di assistenza dal 30 dicembre 1938 al 22 gennaio 1951.

2. 1951-1960

Ente comunale di assistenza Fiesole. Registro delle deliberazioni del Comitato amministrativo dalla deliberazione n. 7 del 1951

Reg. cart., pp. 1-206 con indice non compilato; leg. in mezza tela con dorso mancante.

Contiene le deliberazioni del Comitato amministrativo dell'Ente comunale di assistenza dal 15 marzo 1951 al 22 marzo 1960.

documentazione sopraindicata deve essere prodotta altresì per tutte le istituzioni pubbliche di assistenza e beneficenza concentrate o amministrate dall'Ente comunale di assistenza».

PROTOCOLLI DELLA CORRISPONDENZA

La serie accoglie due registri di protocollo dell'Ente comunale di assistenza, contenenti le registrazioni relative alla corrispondenza in entrata e in uscita dal 3 dicembre 1937 al 17 dicembre 1956.

3. 1937-1951
Ente comunale di assistenza. Registro protocollo corrispondenza dal 3 dicembre 1937

Reg. cart., cc. n.n.; leg. in mezza tela.

Contiene le registrazioni relative alla corrispondenza in arrivo e in partenza dal 3 dicembre 1937 al 27 dicembre 1951.

4. 1952-1956
Ente comunale di assistenza Fiesole. Protocollo della corrispondenza dal 1 gennaio 1952

Reg. cart., cc. n.n.; leg. in mezza tela.

Contiene le registrazioni relative alla corrispondenza in arrivo e in partenza dal 2 gennaio 1952 al 17 dicembre 1956 con allegate le spese postali sostenute dal 1 marzo 1952 al 15 febbraio 1955.

CARTEGGIO E ATTI

La serie *Carteggio e atti*, composta di sette buste dal 1938 al 1979, conserva la documentazione prodotta dall'Ente durante lo svolgimento dell'attività assistenziale: circolari e comunicazioni della Prefettura di Firenze, corrispondenza 'generale', domande di assistenza evase e da evadere, elenchi dei beneficiari dei sussidi, minute delle convocazioni del Comitato amministrativo, verifiche di cassa, ecc. La documentazione, inserita in fascicoli, ha conservato l'ordine originario sebbene presenti una struttura più organica a partire dal 1946.

5. 1938-1950
Carteggio e atti

Busta cart. di 7 fasc., cc. n.n.; leg. in cartone con fettucce di chiusura in stoffa.

Contiene la seguente documentazione:

1. *Elenco delle istituzioni di beneficenza che hanno sede nel Comune chiuso al 1 gennaio 1938 e documenti relativi a Lasciti pii e istituzione di comitati di beneficenza temporanei* (1874-1887);
2. *Elenco nominativo dei sussidiati* (1938-1939);
3. *Carteggio e atti* (1938-1945);
4. *Ente comunale di assistenza e Opere pie amministrare. Corrispondenza* (1940);

5. Verifiche di cassa (1940);
 6. Carteggio relativo all'assistenza generica e post bellica (1946);
 7. Estratti dei processi verbali di deliberazione del Comitato relativi all'approvazione dei conti consuntivi degli anni 1935-1945 e 1950.
6. 1946-1951

Carteggio e atti

Busta cart. di 6 fasc., cc. n.n.; leg. in cartone con fettucce di chiusura in stoffa.

Contiene la seguente documentazione:

1. *Registro dei certificati rilasciati ai disoccupati per il "Premio della Repubblica"* con allegati alcuni attestati non consegnati (1946-1947);
2. Carteggio sull'assistenza generica (1947);
3. Carteggio relativo all'assistenza post bellica (1947);
4. Circolari sul funzionamento degli uffici locali di assistenza post bellica (1947);
5. Verifiche di cassa (1947);
6. *Comitato amministrativo in carica. Deliberazioni di nomina* (1947-1951).

7. 1948-1950

Carteggio e atti

Busta cart. di 3 fasc., cc. n.n.; leg. in cartone con fettucce di chiusura in stoffa.

Contiene i seguenti fascicoli:

1. Carteggio 1948: documenti relativi all'assistenza alimentare, generica, invernale e sanitaria, bollettini amministrativi della Prefettura di Firenze, documentazione relativa alla costituzione del nuovo Comitato dell'Ente, minute delle convocazioni del Comitato amministrativo, corrispondenza varia, dichiarazioni e certificati, distribuzione indumenti U.N.R.R.A., domande di sussidio evase, documentazione amministrativa, programma assistenziale da svolgere dal 1 novembre 1948 al 31 marzo 1949 e verifiche di cassa;
2. Carteggio 1949: documenti relativi all'assistenza post-bellica e al soccorso invernale ai disoccupati, bollettini amministrativi della Prefettura di Firenze, minute delle convocazioni del Comitato amministrativo, corrispondenza, dichiarazioni e certificati, documentazione relativa alla distribuzione di indumenti da parte delle lanerie U.N.R.R.A., domande di sussidio evase, programma assistenziale da svolgere dal 1 luglio 1949 al 30 giugno 1950 e verifiche di cassa;
3. Carteggio 1950: bollettini amministrativi della Prefettura di Firenze, minute delle convocazioni del Comitato amministrativo, corrispondenza, domande di sussidio evase, materiale per le adunanze della Commissione, documenti relativi alla conversione in rendita delle obbligazioni ferroviarie dell'Opera pia Poeti, comunicazioni alla Prefettura di Firenze e trasmissioni di delibere del Comitato amministrativo, programmi assistenziali da svolgere dal 1 aprile al 30 giugno 1950 e dal 1 luglio 1950 al 30 giugno 1951, verifiche di cassa e piante di un edificio.

8. 1951-1953

Carteggio e atti

Busta cart. di 3 fasc., cc. n.n.; leg. in cartone con fettucce di chiusura in stoffa.

Contiene i seguenti fascicoli:

1. Carteggio 1951: documenti relativi all'assistenza agli alluvionati del Polesine in ordine al Decreto-Legge n. 1184 del 20 novembre 1951, minute delle convocazioni del Comitato amministrativo e delle trasmissioni delle deliberazioni alla Prefettura di Firenze, corrispondenza, domande di sussidio evase, documentazione inerente alle elezioni per il rinnovo del Comitato amministrativo e verifiche di cassa;
2. Carteggio 1952: circolari, minute delle convocazioni del Comitato amministrativo e copie delle deliberazioni trasmesse alla Prefettura di Firenze, corrispondenza, domande di sussidio evase e verifiche di cassa;
3. Carteggio 1953: circolari, copie di deliberazioni, corrispondenza, documenti contabili, domande di sussidio evase, programma assistenziale da svolgere dal 1 luglio 1953 al 30 giugno 1954 e documentazione relativa al soccorso alle famiglie colpite dal nubifragio del 19 settembre 1953.

9. 1954-1959

Carteggio e atti

Busta cart. di 3 fasc., cc. n.n.; leg. in cartone con fettucce di chiusura in stoffa.

Contiene i seguenti fascicoli:

1. Carteggio 1954: copie di deliberazioni e minute delle convocazioni del Comitato amministrativo, documenti in evidenza per il Comitato, domande da sottoporre all'esame del Comitato e documentazione relativa ai profughi di cui all'art.1 del Decreto-Legge n. 556 del 19 aprile 1948 (riammessi al sussidio con Legge 5 gennaio 1950, n. 1);
2. Carteggio 1955-1957: circolari e disposizioni della Prefettura di Firenze, documenti in evidenza per il Comitato, corrispondenza e domande esaminate;
3. Carteggio 1958-1959: domande da sottoporre all'esame del Comitato, domande per sussidi ordinari e straordinari, corrispondenza e verifiche di cassa.

10. 1960-1966

Carteggio e atti

Busta cart. di 3 fasc., cc. n.n.; leg. in cartone con fettucce di chiusura in stoffa.

Contiene i seguenti fascicoli:

1. Carteggio 1960-1961: documenti in evidenza per il Comitato amministrativo, domande esaminate dal Comitato, domande da esaminare, elenco degli assistiti dall'Ente nel primo semestre 1961, buoni viveri da liquidare, minute delle convocazioni del Comitato, corrispondenza e Statuto organico della Confraternita di Misericordia di Fiesole da sottoporre al parere del Comitato;
2. Carteggio 1962-1963: domande da esaminare, elenchi degli assistiti dall'Ente, corrispondenza e richieste relative alla maggiorazione del trat-

tamento assistenziale per le minori ricoverate presso il locale orfanotrofio delle Suore Stimmatine;

3. Carteggio 1964-1966: domande esaminate, elenchi degli assistiti dall'Ente, corrispondenza e richieste di assistenza inviate dal comandante della stazione dei carabinieri di Fiesole alla Prefettura di Firenze.

11. 1967-1979

Carteggio e atti

Busta cart. di 2 fasc., cc. n.n.; leg. in cartone con fettucce di chiusura in stoffa.

Contiene i seguenti fascicoli:

1. Carteggio 1967-1969: domande esaminate dal Comitato, elenchi degli assistiti dall'Ente e corrispondenza;
2. Carteggio 1970-1979: circolari e disposizioni, domande di assistenza ordinaria e straordinaria, documentazione relativa all'assistenza ai sordomuti, minute delle trasmissioni di documenti alla Prefettura di Firenze e al Comitato regionale di controllo sugli atti degli enti locali, corrispondenza e blocco di appunti manoscritti relativi alle sedute del Comitato tenutesi tra il 19 gennaio 1967 e il 15 dicembre 1975.

BILANCI PREVENTIVI

La serie dei bilanci preventivi annuali (1939-1955) e triennali (1958-1972) è formata da 22 unità archivistiche conservate in una busta. Le registrazioni si riferiscono sia all'Ente comunale di assistenza di Fiesole sia alle Opere pie da esso amministrate: Chelli, Margotti, Poeti, Salviati d'Atri e Volpi. Si segnala che, ad eccezione del bilancio preventivo per il triennio 1967-1969, tutte le unità recano i timbri di approvazione della Prefettura di Firenze oppure presentano in allegato gli estratti dei verbali delle sedute della Giunta provinciale di amministrazione della Prefettura, con eventuali osservazioni sulle registrazioni contabili e suggerimenti su interventi correttivi da adottare.

12. 1939

Bilanci

Reg. cart., cc. n.n.; leg. in mezza tela.

Contiene il bilancio preventivo dell'Ente e delle Opere pie amministrate per l'esercizio finanziario 1939 (due copie).

13. 1940

Bilancio preventivo per l'anno 1940

Reg. cart., cc. n.n.; leg. in mezza tela.

Contiene il bilancio preventivo dell'Ente e delle Opere pie amministrate per l'esercizio finanziario 1940.

14. 1941

Preventivo 1941

Reg. cart., cc. n.n.; leg. in mezza tela.

Contiene il bilancio preventivo dell'Ente e delle Opere pie amministrare per l'esercizio finanziario 1941.

15. 1942

Preventivo 1942

Reg. cart., cc. n.n.; leg. in mezza tela.

Contiene il bilancio preventivo dell'Ente e delle Opere pie amministrare per l'esercizio finanziario 1942.

16. 1943

Bilancio preventivo dell'anno 1943

Fasc. cart., cc. n.n.; leg. in cartoncino.

Contiene il bilancio preventivo dell'Ente e delle Opere pie amministrare per l'esercizio finanziario 1943.

17. 1944

Bilancio preventivo dell'anno 1944

Fasc. cart., cc. n.n.; leg. in cartoncino.

Contiene il bilancio preventivo dell'Ente e delle Opere pie amministrare per l'esercizio finanziario 1944.

18. 1945

Bilancio preventivo dell'anno 1945

Fasc. cart., cc. n.n.; leg. in cartoncino.

Contiene il bilancio preventivo dell'Ente e delle Opere pie amministrare per l'esercizio finanziario 1945.

19. 1946

Copia bilancio preventivo 1946

Fasc. cart., cc. n.n.; leg. in cartoncino.

Contiene il bilancio preventivo dell'Ente e delle Opere pie amministrare per l'esercizio finanziario 1946.

20. 1947

Bilancio preventivo dell'anno 1947

Reg. cart., cc. n.n.; leg. in cartoncino.

Contiene il bilancio preventivo dell'Ente e delle Opere pie amministrare per l'esercizio finanziario 1947.

21. 1948

Bilancio preventivo 1948

Reg. cart., cc. n.n.; leg. in cartoncino.

Contiene il bilancio preventivo dell'Ente e delle Opere pie amministrate per l'esercizio finanziario 1948.

22. 1949

Bilancio preventivo 1949

Reg. cart., cc. n.n.; leg. in cartoncino.

Contiene il bilancio preventivo dell'Ente e delle Opere pie amministrate per l'esercizio finanziario 1949.

23. 1950

Bilancio preventivo 1950

Reg. cart., cc. n.n.; leg. in cartoncino.

Contiene il bilancio preventivo dell'Ente e delle Opere pie amministrate per l'esercizio finanziario 1950.

24. 1951

Bilancio preventivo 1951

Reg. cart., cc. n.n.; leg. in cartoncino.

Contiene il bilancio preventivo dell'Ente e delle Opere pie amministrate per l'esercizio finanziario 1951.

25. 1952

Bilancio preventivo dell'Ente comunale di assistenza e delle Opere pie minori amministrate per l'anno 1952

Reg. cart., cc. n.n.; leg. in cartoncino.

Contiene il bilancio preventivo dell'Ente e delle Opere pie amministrate per l'esercizio finanziario 1952.

26. 1953

Bilancio preventivo dell'entrate e della spesa per l'esercizio finanziario 1953

Fasc. cart., cc. n.n.; leg. in cartoncino.

Contiene il bilancio preventivo dell'Ente e delle Opere pie amministrate per l'esercizio finanziario 1953.

27. 1954

Bilancio preventivo per l'anno 1954

Reg. cart., cc. n.n.; leg. in cartoncino.

Contiene il bilancio preventivo dell'Ente e delle Opere pie amministrate per l'esercizio finanziario 1954.

28. 1955

Bilancio preventivo anno 1955

Reg. cart., cc. n.n.; leg. in mezza tela.

Contiene il bilancio preventivo dell'Ente e delle Opere pie amministrate per l'esercizio finanziario 1955.

29. 1958-1960

Bilancio di previsione triennio 1958/1960

Reg. cart., cc. n.n.; leg. in mezza tela.

Contiene il bilancio preventivo dell'Ente e delle Opere pie amministrate per gli esercizi finanziari 1958, 1959 e 1960.

30. 1961-1963

Bilancio di previsione triennio 1961-1963

Fasc. cart., cc. n.n.; leg. in cartoncino.

Contiene il bilancio preventivo dell'Ente per gli esercizi finanziari 1961, 1962 e 1963 (due copie).

31. 1964-1966

Bilancio di previsione triennio 1964-1966

Fasc. cart., cc. n.n.; leg. in cartoncino.

Contiene il bilancio preventivo dell'Ente per gli esercizi finanziari 1964, 1965 e 1966 (due copie).

32. 1967-1969

Bilancio di previsione triennio 1967-1969

Fasc. cart., cc. n.n.; leg. in cartoncino.

Contiene il bilancio preventivo dell'Ente per gli esercizi finanziari 1967, 1968 e 1969 (due copie).

33. 1970-1972

Bilancio di previsione triennio 1970-1972

Fasc. cart., cc. n.n.; leg. in cartoncino.

Contiene il bilancio preventivo dell'Ente per gli esercizi finanziari 1970, 1971 e 1972 (due copie).

CONTI CONSUNTIVI

La serie, composta da 17 unità archivistiche tra il 1937 e il 1953, accoglie i conti consuntivi dell'Ente comunale di assistenza e delle Opere pie amministrate Chelli, Margotti, Poeti, Pratesi, Salviati d'Atri e Volpi. Si segnala che, per il periodo successivo, i conti consuntivi sono conservati nella serie *Atti per il consuntivo*, nei relativi fascicoli annuali.

34. 1937

Opere pie amministrate dall'Ente comunale di assistenza. Conto consuntivo 1937

Fasc. cart., cc. n.n.; leg. cart.

Contiene i conti consuntivi dell'Ente, della Congregazione di carità e delle Opere pie amministrate per l'esercizio finanziario 1937.

35. 1938

Opere pie amministrate dell'Ente comunale di assistenza. Conti consuntivi

Fasc. cart., cc. n.n.; leg. cart.

Contiene i conti consuntivi dell'Ente e delle Opere pie amministrate per l'esercizio finanziario 1938.

36. 1939

Opere pie amministrate dal Comune. Conti consuntivi 1939

Fasc. cart., cc. n.n.; leg. cart.

Contiene i conti consuntivi dell'Ente e delle Opere pie amministrate per l'esercizio finanziario 1939.

37. 1940

Opere pie amministrate dall'Ente comunale di assistenza. Conti consuntivi 1940

Fasc. cart., cc. n.n.; leg. cart.

Contiene i conti consuntivi dell'Ente e delle Opere pie amministrate per l'esercizio finanziario 1940.

38. 1941

Opere pie amministrate dall'Ente comunale di assistenza. Conti consuntivi 1941

Fasc. cart., cc. n.n.; leg. cart.

Contiene i conti consuntivi dell'Ente e delle Opere pie amministrate per l'esercizio finanziario 1941.

39. 1942

Conti consuntivi di Opere pie amministrate dall'Ente comunale di assistenza

Fasc. cart., cc. n.n.; leg. cart.

Contiene i conti consuntivi dell'Ente e delle Opere pie amministrate per l'esercizio finanziario 1942.

40. 1943

Conto 1943

Fasc. cart., cc. n.n.; leg. cart.

Contiene il conto consuntivo dell'Ente e delle Opere pie amministrate per l'esercizio finanziario 1943.

41. 1944
Conto 1944
Fasc. cart., cc. n.n.; leg. cart.
Contiene il conto consuntivo dell'Ente e delle Opere pie amministrate per l'esercizio finanziario 1944.
42. 1945
Conto 1945
Fasc. cart., cc. n.n.; leg. cart.
Contiene il conto consuntivo dell'Ente e delle Opere pie amministrate per l'esercizio finanziario 1945.
43. 1946
Conto finanziario e consuntivo esercizio 1946
Fasc. cart., cc. n.n.; leg. cart.
Contiene il conto consuntivo dell'Ente e delle Opere pie amministrate per l'esercizio finanziario 1946.
44. 1947
Conto finanziario e consuntivo esercizio 1947
Fasc. cart., cc. n.n.; leg. cart.
Contiene il conto consuntivo dell'Ente e delle Opere pie amministrate per l'esercizio finanziario 1947.
45. 1948
Conto finanziario e consuntivo esercizio 1948
Fasc. cart., cc. n.n.; leg. cart.
Contiene il conto consuntivo dell'Ente e delle Opere pie amministrate per l'esercizio finanziario 1948.
46. 1949
Conto finanziario e consuntivo esercizio 1949
Fasc. cart., cc. n.n.; leg. cart.
Contiene il conto consuntivo dell'Ente e delle Opere pie amministrate per l'esercizio finanziario 1949.
47. 1950
Conto finanziario e consuntivo esercizio 1950
Fasc. cart., cc. n.n.; leg. cart.
Contiene il conto consuntivo dell'Ente e delle Opere pie amministrate per l'esercizio finanziario 1950.
48. 1951
Opere pie amministrate dall'Ente comunale di assistenza. Conti consuntivi 1951
Fasc. cart., cc. n.n.; leg. cart.

Contiene i conti consuntivi dell'Ente e delle Opere pie amministrate per l'esercizio finanziario 1951.

49. 1952

Opere pie amministrate dall'Ente comunale di assistenza. Conti consuntivi 1952

Fasc. cart., cc. n.n.; leg. cart.

Contiene i conti consuntivi dell'Ente e delle Opere pie amministrate per l'esercizio finanziario 1952.

50. 1953

Conto consuntivo 1953

Fasc. cart., cc. n.n.; leg. cart.

Contiene i conti consuntivi dell'Ente e delle Opere pie amministrate per l'esercizio finanziario 1953.

REVERSALI E MANDATI

Nella serie *Reversali e mandati* sono raccolte sei buste contenenti gli ordinativi di incasso e di pagamento dell'Ente comunale di assistenza di Fiesole per gli esercizi finanziari dal 1937 al 1953. Si segnala anche la presenza di documentazione anteriore all'istituzione dell'ente (1935-1937), relativa alla Congregazione di carità e alle opere pie Chelli, Margotti, Poteti, Pratesi, Salviati d'Atri e Volpi, ivi confluita probabilmente per ragioni amministrative.

51. 1935-1939

Reversali e mandati di pagamento

Busta cart. di 5 fasc., cc. n.n.; leg. in mezza tela con fettucce di chiusura in stoffa.

Contiene la seguente documentazione:

1. Rendiconto della Congregazione di carità di Fiesole (1935);
2. Conto consuntivo della Congregazione di carità di Fiesole (1936);
- 3-5. Mandati di pagamento e reversali d'incasso (1937-1939).

52. 1940-1942

Reversali e mandati di pagamento

Busta cart. di 4 fasc., cc. n.n.; leg. in mezza tela con fettucce di chiusura in stoffa.

Contiene la seguente documentazione:

1. Mandati di entrata e di uscita (1940);
2. Mandati di uscita (1941);
3. Reversali di entrata (1941);
4. Mandati di entrata e uscita (1942).

53. 1943-1944

Reversali e mandati di pagamento

Busta cart. di 2 fasc., cc. n.n.; leg. in cartone con fettucce di chiusura in stoffa.

Contiene la seguente documentazione:

1. Mandati di entrata e uscita (1943);
2. Mandati di entrata (1944);
3. Mandati pagati (1944).

54. 1945-1946

Reversali e mandati di pagamento

Busta cart. di 2 fasc., cc. n.n.; leg. in mezza tela con fettucce di chiusura in stoffa.

Contiene i mandati di entrata e uscita degli anni 1945 e 1946.

55. 1947-1950

Mandati

Busta cart. di 6 fasc., cc. n.n.; leg. in mezza tela con fettucce di chiusura in stoffa.

Contiene la seguente documentazione:

- 1-4. Mandati di entrata e uscita (1947-1950);
- 5-6. Bollettari delle riscossioni per i servizi di tesoreria quietanze nn. 1-50 e 51-100 (1950).

56. 1951-1953

Reversali e mandati

Busta cart. di 6 fasc., cc. n.n.; leg. in mezza tela con fettucce di chiusura in stoffa.

Contiene la seguente documentazione:

- 1-3. Mandati e reversali (1951-1953);
- 3-6. Bollettari delle riscossioni quietanze nn. 1-100 (1951-1953).

ATTI PER IL CONSUNTIVO

La serie *Atti per il consuntivo* comprende la documentazione relativa ai conti consuntivi dell'Ente comunale di assistenza e delle Opere pie amministrate dal 1954 al 1976, per un totale di otto buste.

Sulla base del criterio di ordinamento adottato originariamente dal soggetto produttore, per ciascun esercizio finanziario si conserva un fascicolo contenente: gli estratti dai processi verbali di deliberazione del Comitato amministrativo; le reversali di incasso e i mandati di pagamento; il conto finanziario reso dalla Cooperativa Esattorie Imposte e Tesorerie di Fiesole; i bollettari delle ricevute. Riguardo alle registrazioni contabili precedenti al 1954, si segnala che il materiale documentario è rispettivamente conservato nelle serie denominate *Conti consuntivi* e *Reversali e mandati*.

57. 1954-1956

Conti consuntivi

Busta cart. di 3 fasc., cc. n.n.; leg. in mezza tela con fettucce di chiusura in stoffa.

Contiene gli estratti dai processi verbali di deliberazione del Comitato amministrativo, i mandati di entrata e di pagamento, i conti finanziari sia dell'Ente sia delle Opere pie amministrate e i bollettari delle riscossioni per gli esercizi degli anni 1954, 1955 e 1956.

58. 1957-1959

Consuntivi

Busta cart. di 3 fasc., cc. n.n.; leg. in mezza tela con fettucce di chiusura in stoffa.

Contiene gli estratti dai processi verbali di deliberazione del Comitato amministrativo, i mandati di entrata e di pagamento, i conti finanziari sia dell'Ente sia delle Opere pie amministrate e i bollettari delle riscossioni per gli esercizi degli anni 1957, 1958 e 1959.

59. 1960-1962

Consuntivi

Busta cart. di 3 fasc., cc. n.n.; leg. in mezza tela con fettucce di chiusura in stoffa.

Contiene gli estratti dai processi verbali di deliberazione del Comitato amministrativo, i mandati di entrata e di pagamento, i conti finanziari dell'Ente e i bollettari delle riscossioni per gli esercizi degli anni 1960, 1961 e 1962.

60. 1963-1965

Consuntivi

Busta cart. di 3 fasc., cc. n.n.; leg. in mezza tela con fettucce di chiusura in stoffa.

Contiene gli estratti dai processi verbali di deliberazione del Comitato amministrativo, i mandati di entrata e di pagamento, i conti finanziari dell'Ente e i bollettari delle riscossioni per gli esercizi degli anni 1963, 1964 e 1965.

61. 1966-1967

Conti consuntivi

Busta cart. di 2 fasc., cc. n.n.; leg. in mezza tela con fettucce di chiusura in stoffa.

Contiene gli estratti dai processi verbali di deliberazione del Comitato amministrativo, i mandati di entrata e di pagamento, i conti finanziari dell'Ente e i bollettari delle riscossioni per gli esercizi degli anni 1966 e 1967.

62. 1968-1969

Consuntivi

Busta cart. di 2 fasc., cc. n.n.; leg. in mezza tela con fettucce di chiusura in stoffa.

Contiene gli estratti dai processi verbali di deliberazione del Comitato amministrativo, i mandati di entrata e di pagamento, i conti finanziari dell'Ente e i bollettari delle riscossioni per gli esercizi degli anni 1968 e 1969.

63. 1970-1972

Conti consuntivi

Busta cart. di 3 fasc., cc. n.n.; leg. in mezza tela con fettucce di chiusura in stoffa.

Contiene i mandati di entrata e di pagamento, i conti finanziari dell'Ente e i bollettari delle riscossioni per gli esercizi degli anni 1970, 1971 e 1972.

64. 1973-1976

Atti per i conti consuntivi 1973-1976

Busta cart. di 4 fasc., cc. n.n.; leg. in mezza tela con fettucce di chiusura in stoffa.

Contiene i mandati di entrata e di pagamento, i conti finanziari dell'Ente e i bollettari delle riscossioni per gli esercizi degli anni 1973, 1974, 1975 e 1976.

GIORNALI E MASTRI DELLE ENTRATE E DELLE USCITE

La serie *Giornali e mastri delle entrate e delle uscite* accoglie le registrazioni contabili degli incassi e dei pagamenti dell'Ente comunale di assistenza di Fiesole, sia in ordine di data sia per competenza. La documentazione, che ammonta a 57 unità archivistiche, copre il periodo dal 1937 al 1976.

I pezzi, ordinati in cronologico e per tipologia documentaria, risultano organizzati come segue: nn. 65-77 *Giornali* (1937-1950); nn. 78-95 *Mastri* (1938-1949); nn. 96-121 *Giornali mastri* (1950-1976). In particolare, si segnala che i registri dal 1950 al 1969 contengono sia le registrazioni giornaliera dei mandati in entrata e in uscita sia i relativi conti riuniti per titoli e capitoli (competenze).

65. 1937-1939

Giornale

Reg. cart., cc. n.n.; leg. in mezza tela.

Contiene il giornale delle entrate e delle uscite dal 5 marzo 1937 al 28 febbraio 1939.

66. 1939-1940

Libro giornale

Reg. cart., cc. n.n.; leg. in mezza tela.

Contiene il giornale delle entrate e delle uscite dal 31 gennaio 1939 al 24 febbraio 1940.

67. 1940-1941

Libro giornale

Reg. cart., cc. n.n.; leg. in mezza tela.

Contiene il giornale delle entrate e delle uscite dal 27 gennaio 1940 al 28 febbraio 1941.

68. 1941-1943

Giornale

Reg. cart., cc. n.n.; leg. in mezza tela.

Contiene il giornale delle entrate e delle uscite dall'11 gennaio 1941 al 28 febbraio 1943.

69. 1943-1944

Entrata

Reg. cart., cc. n.n.; leg. in mezza tela.

Contiene il giornale degli ordini d'incasso dal 30 marzo 1943 al 30 dicembre 1944 con annotazioni successive depennate (20-24 gennaio 1945).

70. 1943-1944

Uscita

Reg. cart., cc. n.n.; leg. in mezza tela.

Contiene il giornale dei mandati di pagamento dal 27 gennaio 1943 al 31 dicembre 1944 con annotazioni successive depennate (20-25 gennaio 1945).

71. 1945-1947

Entrata

Reg. cart., cc. n.n.; leg. in mezza tela.

Contiene il giornale dei mandati d'incasso dal 20 gennaio 1945 al 27 luglio 1947.

72. 1945-1947

Uscita

Reg. cart., cc. n.n.; leg. in mezza tela.

Contiene il giornale dei mandati di pagamento dal 20 gennaio 1945 al 17 gennaio 1947.

73. 1945-1947

Giornale mastro. Assistenza post bellica

Reg. cart., cc. n.n.; leg. in mezza tela.

Contiene il giornale delle entrate e delle uscite relative all'assistenza post bellica dal 31 dicembre 1945 all'11 dicembre 1947.

74. 1947-1948

Giornale

Reg. cart., cc. n.n.; leg. in cartoncino.

Contiene il giornale delle entrate e delle uscite dal 9 gennaio 1947 al 25 febbraio 1948.

75. 1947

Libro giornale. Uscita

Reg. cart., cc. n.n.; leg. in cartoncino.

Contiene il giornale delle uscite dal 9 gennaio all'11 settembre 1947.

76. 1948-1949

Giornale

Reg. cart., cc. n.n.; leg. in cartoncino.

Contiene il giornale delle entrate e uscite dal 2 gennaio 1948 al 24 febbraio 1949.

77. 1949-1950

Giornale

Reg. cart., cc. n.n.; leg. in cartoncino.

Contiene il giornale delle entrate e delle uscite dal 5 gennaio 1949 al 25 febbraio 1950.

78. 1938

Libro mastro. Entrata

Reg. cart., cc. n.n.; leg. in mezza tela.

Contiene il mastro delle entrate relative all'esercizio 1938.

79. 1938

Libro mastro. Uscita

Reg. cart., cc. n.n.; leg. in mezza tela.

Contiene il mastro delle uscite relative all'esercizio 1938.

80. 1939

Libro mastro. Entrata

Reg. cart., cc. n.n.; leg. in mezza tela.

Contiene il mastro delle entrate relative all'esercizio 1939.

81. 1939

Libro mastro. Uscita

Reg. cart., cc. n.n.; leg. in mezza tela.

Contiene il mastro delle uscite relative all'esercizio 1939.

82. 1940

Libro mastro. Uscita

Reg. cart., cc. n.n.; leg. in mezza tela.

Contiene il mastro delle uscite relative all'esercizio 1940.

83. 1941

Mastro

Reg. cart., cc. n.n.; leg. in mezza tela.

Contiene il mastro delle entrate e delle spese relative all'esercizio 1941.

84. 1942

Mastro

Reg. cart., cc. n.n.; leg. in cartoncino.

Contiene il mastro delle entrate e delle spese relative all'esercizio 1942.

85. 1943
Mastro. Entrata
Reg. cart., cc. n.n.; leg. in mezza tela.
Contiene il mastro delle entrate relative all'esercizio 1943.
86. 1943
Mastro. Entrata
Reg. cart., cc. n.n.; leg. in mezza tela.
Contiene il mastro delle uscite relative all'esercizio 1943.
87. 1944
Giornale mastro. Entrata
Reg. cart., cc. n.n.; leg. cart.
Contiene il mastro delle entrate relative all'esercizio 1944.
88. 1944
Giornale mastro. Uscita
Reg. cart., cc. n.n.; leg. cart.
Contiene il mastro delle uscite relative all'esercizio 1944.
89. 1945
Giornale mastro. Entrata
Reg. cart., cc. n.n.; leg. cart.
Contiene il mastro delle entrate relative all'esercizio 1945.
90. 1945
Giornale mastro. Uscita
Reg. cart., cc. n.n.; leg. cart.
Contiene il mastro delle uscite relative all'esercizio 1945.
91. 1946
Giornale mastro. Entrata
Reg. cart., cc. n.n.; leg. cart.
Contiene il mastro delle entrate relative all'esercizio 1946.
92. 1946
Giornale mastro. Uscita
Reg. cart., cc. n.n.; leg. cart.
Contiene il mastro delle uscite relative all'esercizio 1946.
93. 1947
Mastro
Reg. cart., cc. n.n.; leg. in cartoncino.
Contiene il mastro delle entrate e delle uscite relative all'esercizio 1947.

94. 1948

Mastro

Reg. cart., cc. n.n.; leg. in cartoncino.

Contiene il mastro delle entrate e delle uscite relative all'esercizio 1948.

95. 1949

Libro mastro

Reg. cart., cc. n.n.; leg. in cartoncino.

Contiene il mastro delle entrate e delle uscite relative all'esercizio 1949.

96. 1950

Giornale mastro

Reg. cart., cc. n.n.; leg. in mezza tela.

Contiene le registrazioni giornaliere e per competenza delle entrate e delle uscite relative all'esercizio 1950.

97. 1951

Libro giornale e mastro

Reg. cart., cc. n.n.; leg. in mezza tela.

Contiene le registrazioni giornaliere e per competenza delle entrate e delle uscite relative all'esercizio 1951.

98. 1952

Giornale-mastro

Reg. cart., cc. n.n.; leg. in mezza tela.

Contiene le registrazioni giornaliere e per competenza delle entrate e delle uscite relative all'esercizio 1952.

99. 1953

Giornale-mastro

Reg. cart., cc. n.n.; leg. in mezza tela.

Contiene le registrazioni giornaliere e per competenza delle entrate e delle uscite relative all'esercizio 1953.

100. 1954

Giornale-mastro

Reg. cart., cc. n.n.; leg. in mezza tela.

Contiene le registrazioni giornaliere e per competenza delle entrate e delle uscite relative all'esercizio 1954.

101. 1955

Giornale-mastro

Reg. cart., cc. n.n.; leg. in mezza tela.

Contiene le registrazioni giornaliere e per competenza delle entrate e delle uscite relative all'esercizio 1955.

102. 1956

Libro mastro

Reg. cart., cc. n.n.; leg. in mezza tela.

Contiene le registrazioni giornalieri e per competenza delle entrate e delle uscite relative all'esercizio 1956.

103. 1957

Libro mastro

Reg. cart., cc. n.n.; leg. in mezza tela.

Contiene le registrazioni giornalieri e per competenza delle entrate e delle uscite relative all'esercizio 1957.

104. 1958

Libro mastro

Reg. cart., cc. n.n.; leg. in mezza tela.

Contiene le registrazioni giornalieri e per competenza delle entrate e delle uscite relative all'esercizio 1958.

105. 1959

Libro mastro

Reg. cart., cc. n.n.; leg. in mezza tela.

Contiene le registrazioni giornalieri e per competenza delle entrate e delle uscite relative all'esercizio 1959.

106. 1960

Libro mastro

Reg. cart., cc. n.n.; leg. in mezza tela.

Contiene le registrazioni giornalieri e per competenza delle entrate e delle uscite relative all'esercizio 1960.

107. 1961

Libro giornale-mastro

Reg. cart., cc. n.n.; leg. in mezza tela.

Contiene le registrazioni giornalieri e per competenza delle entrate e delle uscite relative all'esercizio 1961.

108. 1962

Libro giornale-mastro

Reg. cart., cc. n.n.; leg. in mezza tela.

Contiene le registrazioni giornalieri e per competenza delle entrate e delle uscite relative all'esercizio 1962.

109. 1963

Libro giornale-mastro

Reg. cart., cc. n.n.; leg. in mezza tela.

Contiene le registrazioni giornaliere e per competenza delle entrate e delle uscite relative all'esercizio 1963.

110. 1964

Libro giornale-mastro

Reg. cart., cc. n.n.; leg. in mezza tela.

Contiene le registrazioni giornaliere e per competenza delle entrate e delle uscite relative all'esercizio 1964.

111. 1965

Libro giornale-mastro

Reg. cart., cc. n.n.; leg. in mezza tela.

Contiene le registrazioni giornaliere e per competenza delle entrate e delle uscite relative all'esercizio 1965.

112. 1966

Libro giornale-mastro

Reg. cart., cc. n.n.; leg. in mezza tela.

Contiene le registrazioni giornaliere e per competenza delle entrate e delle uscite relative all'esercizio 1966.

113. 1967

Libro mastro

Reg. cart., cc. n.n.; leg. in mezza tela.

Contiene le registrazioni giornaliere e per competenza delle entrate e delle uscite relative all'esercizio 1967.

114. 1968

Libro mastro

Reg. cart., cc. n.n.; leg. in mezza tela.

Contiene le registrazioni giornaliere e per competenza delle entrate e delle uscite relative all'esercizio 1968.

115. 1969

Libro mastro

Reg. cart., cc. n.n.; leg. in mezza tela.

Contiene le registrazioni giornaliere e per competenza delle entrate e delle uscite relative all'esercizio 1969.

116. 1970-1971

Giornale-mastro

Fasc. cart., cc. n.n.; leg. cartoncino.

Contiene le registrazioni giornaliere delle entrate e delle uscite dal 7 febbraio 1970 al 27 gennaio 1971.

117. 1971-1972

Giornale-mastro

Fasc. cart., cc. n.n.; leg. cartoncino.

Contiene le registrazioni giornaliera delle entrate e delle uscite dal 2 febbraio 1971 al 24 gennaio 1972.

118. 1972-1973

Giornale-mastro

Fasc. cart., cc. n.n.; leg. cartoncino.

Contiene le registrazioni giornaliera delle entrate e delle uscite dal 24 gennaio 1972 al 24 gennaio 1973.

119. 1973-1974

Giornale-mastro

Fasc. cart., cc. n.n.; leg. cartoncino.

Contiene le registrazioni giornaliera delle entrate e delle uscite dal 24 gennaio 1973 al 18 gennaio 1974.

120. 1974-1975

Giornale-mastro

Fasc. cart., cc. n.n.; leg. cartoncino.

Contiene le registrazioni giornaliera delle entrate e delle uscite dal 30 gennaio 1974 al 31 gennaio 1975.

121. 1975-1976

Giornale-mastro

Fasc. cart., cc. n.n.; leg. cartoncino.

Contiene le registrazioni giornaliera delle entrate e delle uscite dal 20 febbraio 1975 al 30 dicembre 1976.

ASSISTENZA

La serie, composta da 18 buste che coprono l'arco temporale compreso tra il 1937 e il 1980, conserva la documentazione prodotta e raccolta dall'Ente comunale di assistenza di Fiesole durante lo svolgimento delle attività di assegnazione dei sussidi e di rendicontazione delle somme pagate agli assistiti. Il materiale risulta composito e accoglie tipologie documentarie eterogenee come certificazioni, corrispondenza, resoconti contabili, richieste di sussidi manoscritte o su modelli prestampati, ecc. Altrettanto vari si presentano gli interventi assistenziali dell'Ente nei confronti della popolazione del territorio: assistenza ordinaria e straordinaria, bellica e post bellica, invernale e natalizia, per calamità naturali,

rivolta ai ciechi e agli invalidi civili, collegata all'indennità caropane (istituto soppresso nel 1951 e sostituito con la maggiorazione sul trattamento assistenziale rivolta alle categorie di persone specificate dall'art. 2 della Legge 30 novembre 1950, n. 997). Nel rispetto dell'ordinamento originario, i documenti sono stati ricondotti a sette sottoserie e collocati in ordine cronologico: *Fascicoli degli assistiti, Assistenza nel periodo bellico e post bellico, Caropane poi Maggiorazione assistenziale, Assistenza invernale ai disoccupati, Assistenza natalizia, Assistenza per calamità naturali, Assistenza ai ciechi e agli invalidi civili.*

FASCICOLI DEGLI ASSISTITI

122. 1946-1950

Fascicoli degli assistiti e assistenza straordinaria

Busta cart. di 252 fasc., cc. n.n.; leg. in mezza tela con fettucce di chiusura in stoffa.

Contiene 104 fascicoli personali degli assistiti continuativi (1946-1950), 147 fascicoli personali degli assistiti saltuari (1946-1950) e un fascicolo di ricevute di pagamento dei sussidi straordinari che si riferiscono al periodo dal 3 gennaio 1947 al 7 gennaio 1950.

123. 1956-1966

Fascicoli personali

Busta cart. di 132 fasc., cc. n.n.; leg. in mezza tela con fettucce di chiusura in stoffa.

Contiene 24 fascicoli personali degli assistiti, intestati all'Ente comunale di assistenza di Fiesole, dove sono riportate le cifre in denaro erogate (1956-1957), e 108 fascicoli personali degli assistiti, intestati al Comune di Fiesole, contenenti gli estratti dai registri delle deliberazioni della Giunta municipale e altri documenti relativi ai sussidi concessi (1956-1966).

ASSISTENZA NEL PERIODO BELLICO E POST BELLICO

124. 1937-1944

Domande per concessione sussidi

Busta cart., cc. n.n.; leg. in mezza tela con fettucce di chiusura in stoffa.

Contiene le richieste di assistenza ricevute dall'Ente tra il 1937 e il 1944 con le relative informative.

125. 1941-1946

Assistenza di guerra

Busta cart., cc. n.n.; leg. in cartone con fettucce di chiusura in stoffa.

Contiene i rendiconti per la Prefettura dei sussidi pagati ai congiunti di caduti, deportati e feriti, ai profughi, ai connazionali rimpatriati, ai sinistrati e agli sfollati tra il 1941 e il 1946.

126. 1943-1945

Assistenza di guerra

Busta cart., cc. n.n.; leg. in cartone con fettucce di chiusura in stoffa.

Contiene le richieste di assistenza (sussidi, vestiario, ecc.) presentate tra il 1943 e il 1945 all'Ente da parte dei sinistrati per cannoneggiamenti e incursioni aeree nemiche, corredate degli stati di famiglia e delle certificazioni relative ai danni subiti.

127. 1943-1946

Assistenza di guerra

Busta cart. di 4 fasc., cc. n.n.; leg. in cartone con fettucce di chiusura in stoffa.

Contiene la seguente documentazione:

1. Domande di sussidio di sfollati, sinistrati e parenti di deportati o deceduti per cause di guerra (1943-1945);
2. Elenchi relativi ai sinistrati di Fiesole e alle domande di assistenza presentate (1944-1945);
3. Buoni viveri per i residenti della frazione di Caldine (1944-1946);
4. Carteggio relativo alla distribuzione degli indumenti alle famiglie bisognose e buoni di consegna (1945-1946).

128. 1944-1949

Sussidi cessati

Busta cart. di 4 fasc., cc. n.n.; leg. in mezza tela con fettucce di chiusura in stoffa.

Contiene la seguente documentazione:

1. Pratiche relative ai deceduti per cause di guerra e ai feriti civili (1944-1949);
2. Sussidi cessati distinti nelle categorie deceduti, feriti, profughi, rimpatriati dall'Estero e sinistrati (1944-1947);
3. Registro delle deliberazioni assunte dal Comitato comunale di assistenza post bellica nelle sedute dal 26 novembre 1946 al 17 febbraio 1948;
4. Protocollo delle lettere ricevute e spedite dall'Ufficio di assistenza post-bellica tra il 3 gennaio 1947 e il 27 dicembre 1948 (nelle prime carte sono presenti registrazioni precedenti).

129. 1945-1966

Sussidi a profughi

Busta cart. di 2 fasc., cc. n.n.; leg. in cartone con fettucce di chiusura in stoffa.

Contiene la seguente documentazione:

1. Assistenza ai profughi dell'Africa italiana (1945-1952): corrispondenza, disposizioni, minute di rendiconti delle somme pagate (1 giugno 1948-31 marzo 1952) e pratiche di concessione dei sussidi;
2. Sussidi profughi (1958-1966): rendiconti delle somme pagate per l'assistenza dei profughi di guerra, dei rimpatriati e dei sudditi germanici.

130. 1948-1957

Gestione per conto dell'Ufficio provinciale di Assistenza post bellica

Busta cart. di 6 fasc., cc. n.n.; leg. in cartone con fettucce di chiusura in stoffa.

Contiene la seguente documentazione:

1. Gestione 1948: rendiconti dei sussidi pagati alle categorie assistibili dall'Ufficio provinciale (1 gennaio-31 dicembre 1948), dichiarazioni, statistiche, disposizioni circa la distribuzione del vestiario, ricorsi, copie dei verbali delle adunanze dell'Ufficio e circolari;
2. Gestione 1950: rendiconti dei sussidi pagati (1 gennaio-31 dicembre 1950), dichiarazioni, circolari e moduli a stampa;
3. Gestione 1951: rendiconti dei sussidi pagati (1 gennaio-31 dicembre 1951);
4. Gestione 1952: rendiconti dei sussidi pagati (1 gennaio-31 dicembre 1952);
5. Gestioni 1953-1954: rendiconti dei sussidi pagati (1 gennaio 1953-31 dicembre 1954);
6. Gestioni 1955-1957: rendiconti dei sussidi pagati (1 gennaio 1955-31 ottobre 1957).

CAROPANE POI MAGGIORAZIONE ASSISTENZIALE

131.

1945-1951

Caropane

Busta cart. di 4 fasc., cc. n.n.; leg. in mezza tela con fettucce di chiusura in stoffa.

Contiene la seguente documentazione:

1. Caropane anno 1945: resoconti dei pagamenti dell'indennità caropane dal 16 marzo al 30 settembre 1945 e carteggio relativo;
2. Caropane anno 1946: contabilità trimestrale dei pagamenti dell'indennità caropane dal 1 luglio 1945 al 30 giugno 1946 e carteggio relativo;
3. Caropane anno 1947: contabilità trimestrale dei pagamenti dell'indennità caropane dal 1 luglio 1946 al 30 giugno 1947 e carteggio relativo;
4. Elenchi dei beneficiari dell'indennità caropane (1946-1951).

132.

1947-1968

Maggiorazione assistenziale (L. 997/1950)

Busta cart. di 5 fasc., cc. n.n.; leg. in cartone con fettucce di chiusura in stoffa.

Contiene i seguenti documenti:

1. Contabilità (1947-1952): resoconti dei pagamenti dell'indennità caropane, sostituita dal 1951 dalla maggiorazione sul trattamento assistenziale, e carteggio relativo;
2. Maggiorazione assistenziale 1952: rendiconti relativi alle somme pagate dal 1 gennaio al 31 dicembre 1952;
3. Maggiorazione assistenziale 1953-1954: rendiconti inerenti alle somme pagate dal 1 gennaio 1953 al 31 dicembre 1954;
4. Maggiorazione assistenziale 1955-1957: resoconti delle somme pagate dal 1 gennaio 1955 al 31 dicembre 1957;
5. Maggiorazione assistenziale 1958-1968: rendiconti inerenti alle somme pagate dal 1 gennaio 1958 al 30 agosto 1968.

ASSISTENZA INVERNALE AI DISOCCUPATI

133. 1949-1963

Soccorso invernale

Busta cart. di 11 fasc., cc. n.n.; leg. in cartone con fettucce di chiusura in stoffa.

Contiene la documentazione relativa alla gestione dei fondi destinati all'assistenza invernale (assegnazioni di sussidi, contabilità finale, elenchi dei disoccupati e dei beneficiari) organizzata nei seguenti fascicoli:

1. Soccorso invernale 1949-1953;
- 2-11. Campagna di soccorso invernale 1954-1963.

ASSISTENZA NATALIZIA

134. 1951-1965

Assistenza natalizia

Busta cart. di 14 fasc., cc. n.n.; leg. in cartone con fettucce di chiusura in stoffa.

Contiene i documenti relativi alle campagne di raccolta fondi per l'assistenza straordinaria natalizia concessa ai cittadini colpiti da inabilità e ricoverati in ospedali, ospizi e luoghi di cura. La documentazione (elenchi dei ricoverati e dei beneficiari, itinerari per le consegne dei pacchi, lettere di ringraziamento, ecc.) è organizzata in fascicoli annuali (1951-1952, 1954-1965).

135. 1967-1975

Assistenza natalizia

Busta cart. di 9 fasc., cc. n.n.; leg. in mezza tela con fettucce di chiusura in stoffa.

Contiene la documentazione relativa alle campagne di raccolta fondi per l'assistenza straordinaria natalizia assegnata ai cittadini colpiti da inabilità e ricoverati in ospedali, ospizi e luoghi di cura. I documenti (elenchi dei ricoverati e dei beneficiari, itinerari per le consegne dei pacchi, lettere di ringraziamento, ecc.) sono organizzati in fascicoli annuali dal 1967 al 1975.

ASSISTENZA PER CALAMITÀ NATURALI

136. 1966-1967

Alluvione 4 novembre 1966. Fascicoli assistiti

Busta cart. di 136 fasc., cc. n.n.; leg. in mezza tela con fettucce di chiusura in stoffa.

Contiene i fascicoli personali degli alluvionati delle frazioni di Compiobbi, Girono, Fontelucente e Maiano con le descrizioni sommarie dei danni subiti dalle abitazioni, dai mobili e dagli indumenti.

137. 1966-1968

Assistenza alle popolazioni alluvionate e terremotate

Busta cart. di 2 fasc., cc. n.n.; leg. in mezza tela con fettucce di chiusura in stoffa.

Contiene la seguente documentazione:

1. Alluvione di Firenze del 4 novembre 1966 (1966-1968): circolari e disposizioni della Prefettura, distribuzione pacchi dono ai figli delle famiglie alluvionate, distribuzioni di mobili e indumenti, elenchi di famiglie, artigiani e piccoli commercianti alluvionati, fatture da pagare, pratiche in evidenza per il Comitato alluvionati, rendiconto dei fondi provenienti dalla sottoscrizione nazionale, richieste di assistenza e del contributo a fondo perduto;
2. Terremoto del Belice, in Sicilia, del 15 gennaio 1968: carteggio relativo all'assistenza delle famiglie profughe dalle zone terremotate (1968).

ASSISTENZA AI CIECHI E AGLI INVALIDI CIVILI

138.

1965-1980

Assistenza ai ciechi civili

Busta cart. di 5 fasc., cc. n.n.; leg. in mezza tela con fettucce di chiusura in stoffa.

Contiene:

1. Assistenza ai ciechi civili (1965-1973): carteggio relativo al conto corrente postale, matrici di bollettari per l'attestazione di addebitamento e due guide pratiche all'uso del conto corrente postale;
2. Circolari e disposizioni della Prefettura di Firenze (1970-1974);
3. Contabilità relativa all'assistenza ai ciechi civili (1971-1975);
4. Documenti personali relativi a tredici ciechi civili assistiti (1971-1974);
5. Assistenza invalidi civili Legge 6 agosto 1966, n. 625 (1973-1980): certificati di allibramento, comunicazioni e corrispondenza tra la Prefettura di Firenze e l'Ente, concessioni di provvidenze, elenchi degli invalidi assistiti, elenco dei libretti nominativi di pensione, leggi sulle modalità di assistenza, mandati di pagamento, rendiconti di esercizio e richieste di sussistenze degli invalidi inviate al Sindaco da parte dei medici curanti.

139.

1969-1974

Assistenza agli invalidi civili

Busta cart. di 55 fasc., cc. n.n.; leg. in cartone con fettucce di chiusura in stoffa.

Contiene 54 fascicoli personali relativi agli invalidi civili assistiti tra il 1969 e il 1974 e una rubrica alfabetica degli stessi.

SOCIETÀ
PER LE FESTE POPOLARI
DI SAN ROMOLO
in Fiesole

Illustrissimo Signore

La Società per le feste popolari di S. Romolo in Fiesole ha stabilito di apparecchiare in quest'anno uno straordinario numero di pubblici divertimenti, allo scopo non solo di viemeglio solennizzare il giorno consacrato all'inclito Protettore della città e di porger motivo ad un maggior concorso di persone dai vicini luoghi, ma con l'intendimento eziandio di volgere ad ottimo fine di beneficenza una porzione del denaro che si riuscirà a raccogliere. E questo fine (importa il dichiararlo fin d'ora) consiste nella formazione del primo nucleo del capitale occorrente per fondare in Fiesole un *Asilo infantile di carità*, in cui potranno essere accolti, nutriti, curati nello sviluppo fisico, amorosamente iniziati a virtù e forniti dei fondamentali rudimenti del sapere non pochi bambini, ai quali, o per uno o per altro motivo, mal provvedono le famiglie, senza che tornin per anche giovevoli ad essi (perchè troppo teneri d'età) le gratuite *Scuole elementari*.

La Società sente per tanto il bisogno di esser sorretta e più del consueto assistita da tutti coloro a cui sta a cuore il decoro ed il progresso morale della nostra città.

Per ciò fiduciosamente si volge alla S. V. Illma., chiedendole un pecuniario sussidio, che servirà in parte per un'opera di permanente utilità, sulla quale largamente cadranno le benedizioni del Cielo.

Ringraziandola anticipatamente, i sottoscritti si pregiano di porgere alla S. V. l'assicurazione della loro piena stima e del loro particolare ossequio.

Fiesole, li 15 Giugno 1875.

La Commissione
Prof. PIETRO STEFANELLI *Presidente*
ALESSANDRO PELLUCCI
GAETANO BOZZOLINI
ANDREA GALLI *Cassiere*
RICCARDO MONTI
ENRICO CRESCI
Avv. ENRICO CIARANFI *Segretario*

All' Illmo.
Sig. *Dottor Eugenio*
Catanzaro-Santini Sindaco di Fiesole

Avvertenza. — Le offerte saranno ricevute in Fiesole alla Farmacia del Sig. Alessandro Pellucci, ed in Firenze allo Studio del Sig. Avv. Enrico Ciaranfi (Via degli Agli, N. 6).

Lettera della Società per le feste popolari di San Romolo in Fiesole al sindaco Eugenio Catanzaro-Santini del 15 giugno 1875 (A.C.F., A.I.C.F., *Amministrazione*, 1.1)

ASILO INFANTILE DI CARITÀ DI FIESOLE (1875-1970)

L'iniziativa di promuovere l'istituzione di un Asilo infantile di carità a Fiesole si dovette a un gruppo di cittadini spinti da finalità profondamente caritatevoli:

Eletta nel decorso anno [1874] una Commissione per apparecchiare e dirigere i pubblici divertimenti nel giorno di San Romolo, nacque tosto il pensiero di far servire quelle feste a qualche cosa di meglio [...]. Con una circolare a stampa indirizzata ad un gran numero di persone, la Commissione stessa chiese uno straordinario contributo di denaro, dichiarando esser suo intendimento di adoperarlo in parte per render più attraenti del solito le feste, ed in parte per formare il primo nucleo del capitale occorrente per la fondazione di un Asilo infantile di carità destinato a raccogliere, nutrire ed educare fisicamente e moralmente i bambini poveri, che per insufficiente età non possono approfittare delle scuole elementari esistenti in Fiesole¹.

L'asilo nacque quindi con lo scopo di accogliere i bambini indigenti del territorio comunale, fornendogli un'adeguata educazione fisica e morale. L'esigenza di accudire soprattutto i figli piccoli era molto sentita nel territorio, considerato che in numerose famiglie le attività lavorative impegnavano i genitori tutto il giorno².

A seguito dello scioglimento della Commissione per le feste, il 5 settembre 1875 fu costituito ufficialmente il Comitato promotore per l'asilo infantile, composto dai seguenti membri: Pietro Stefanelli, presidente effettivo; il sindaco di Fiesole Eugenio Catanzaro-Santini e Paolo Demidoff, presidenti onorari; il vescovo di Fiesole Luigi Corsani, primo patrono; Luigi Piattoli, vice presidente; Giovanni Paolo Allegri, cassiere; Andrea Galli, provveditore; Alessandro Pellucci ed Erasmo Rossi, segretari.

¹ *Primo rapporto letto il dì 1 ottobre 1876 nel Teatro Spence di Fiesole dal cav. prof. Pietro Stefanelli*, Firenze, Tipografia Cenniniana, 1876, p. 3.

² MARCELLA CAIOLI, *L'istruzione pubblica e privata nel Comune di Fiesole (1860-1911)*, Firenze, Studio Ge 9, 1986 (*Comune di Fiesole. Quaderni di documentazione*, 4), p. 73.

Accanto a tali incarichi, ricoprivano quella di consiglieri: Luigi Allegri, Giuseppe Bruni, Guido Carocci, Enrico Ciaranfi, Enrico Cresci, Giovanni Temple Leader, Giuseppe Mantellini, Angelo Modigliani, Carlo Nardi, Carlo Italico Panattoni, Cesare Parrini, Tito Toti e Pietro Zanettini³.

Grazie al contributo municipale di duecento lire, alle generose offerte raccolte e ai proventi delle sottoscrizioni periodiche, l'asilo potè aprire già nel 1877 in un piccolo appartamento in via del Carro (oggi via Monte Ceceri). Tra la fine del 1879 e l'inizio del 1880, la sede fu trasferita in piazza della Cattedrale in un locale più spazioso, di proprietà della famiglia Pellucci, e poi dal 1892 nello stabile concesso dalla Società Corale di Fiesole in via del Pozzino⁴. L'anno successivo, il Comitato acquistò dal Comune di Fiesole un terreno in via Portigiani sul quale edificare l'asilo⁵ e il 30 giugno 1895 fu finalmente inaugurata dal presidente Paolo Edlmann – con cerimonia solenne alla presenza del sindaco Temistocle Pampaloni e dell'ispettore scolastico Demetrio Leoni – la nuova sede progettata dall'ingegnere Luigi Buonamici⁶.

Il funzionamento e l'organizzazione della Società dell'asilo furono stabiliti dallo Statuto entrato in vigore il 1 gennaio 1888⁷, cui si aggiunse nell'anno successivo anche un regolamento didattico interno⁸. In base alle disposizioni statutarie approvate, al mantenimento dell'asilo era tenuta a provvedere la società formata da tutti i sottoscrittori di un'offerta annua non inferiore a cinque lire (soci ordinari) e da coloro a cui si riconoscevano particolari benemerienze (soci d'onore); tutti i soci costituivano l'Assemblea generale, convocata in adunanza ordinaria due volte l'anno per l'approvazione dei bilanci e per l'elezione delle cariche sociali⁹.

³ *Primo rapporto*, pp. 4-5.

⁴ *Ivi*, pp. 8-12; *Per l'inaugurazione solenne dell'asilo infantile di Fiesole (30 giugno 1895)*, Firenze, Tipografia Baroni e Lastrucci, 1895, p. 4.

⁵ A.C.F., A.I.C.F., *Amministrazione generale*, 1.2; cfr. *Asilo infantile di carità in Fiesole. Resoconto e bilancio consuntivo dell'anno 1893*, Firenze, Stabilimento Giuseppe Civelli, 1894, pp. 3-4.

⁶ *Per l'inaugurazione solenne dell'asilo*, p. 4.

⁷ *Statuto dell'Asilo Infantile di Carità di Fiesole*, Firenze, Stabilimento Tipografico G. Civelli, 1887.

⁸ *Regolamento didattico interno dell'Asilo maschile di carità di Fiesole*, Firenze, Presso Manfredo Balli, 1888.

⁹ *Statuto dell'Asilo Infantile*, pp. 3-4, 9-10.

La Società dell'asilo era amministrata da un Consiglio di direzione, nominato dall'Assemblea a votazione segreta e a maggioranza assoluta di voti, composto da un presidente, un vice presidente, tre consiglieri, un consultore legale, un economo, un tesoriere e un segretario. Il Consiglio provvedeva al buon funzionamento dell'asilo, riunendosi ogni due mesi e straordinariamente in caso di necessità urgenti. Tra le varie funzioni del Consiglio vi era anche la nomina dell'ispettore incaricato di sovrintendere alla direzione didattica, delle ispettrici preposte alle visite periodiche e del personale addetto all'asilo¹⁰. La gestione contabile delle risorse dell'asilo era affidata in particolare all'economista e al tesoriere: il primo doveva tenere le scritture amministrative, rilasciare i mandati di pagamento e di riscossione, compilare i bilanci, procedere agli acquisti e redigere l'inventario del patrimonio sociale; al secondo, invece, era affidata la custodia della cassa e dei 'valori' della Società. L'archivio dell'asilo era conservato dal segretario, addetto alla tenuta della corrispondenza e alla compilazione dei verbali delle adunanze e dei ruoli dei soci¹¹.

Il 1 gennaio 1889 entrò in vigore il Regolamento didattico interno, contenente le disposizioni relative all'ammissione dei bambini, all'igiene, all'insegnamento e al personale. Concepito come vera e propria 'scuola', presso l'asilo dovevano essere impartite nozioni preparatorie alle elementari; era prevista l'apertura tutti i giorni, tranne i festivi, e le vacanze estive duravano soltanto un mese¹². Il personale addetto all'asilo era costituito da una maestra direttrice, coadiuvata da un'assistente nell'insegnamento, e un'inserviente per la pulizia dei locali e la preparazione del vitto¹³. Dai 24 iscritti nel 1878, il numero crebbe in pochi anni sino ai 40 e anche oltre dopo il trasferimento nella sede definitiva, con un picco di 63 bambini a ruolo nell'autunno 1913¹⁴.

Al fine di provvedere alla ricostruzione dell'asilo, chiuso tra il 1943 e il 1945 per i molti danni subiti nel secondo conflitto mondiale, dopo la Liberazione fu nominato un Comitato provvisorio presieduto dall'avvocato

¹⁰ *Ivi*, p. 5.

¹¹ *Ivi*, pp. 7-8.

¹² M. CAIOLI, *L'istruzione pubblica e privata*, p. 75.

¹³ *Regolamento didattico interno*, pp. 6-9.

¹⁴ *Resoconto amministrativo dell'Asilo infantile di Fiesole per gli anni 1878, 1879, 1880 e 1881*, Firenze, Tipografia della Santissima Concezione di R. Ricci, 1882, p. 3; *Asilo infantile di Fiesole. Rendimento di conti per l'anno 1883*, Firenze, Tipografia di Mariano Ricci, 1884, p. 15; *Resoconto didattico ed amministrativo della Società per l'Asilo infantile di Fiesole. Anno 1913*, Fiesole, Tipografia E. Rigacci, 1914, p. 18.

Guglielmo Chirli¹⁵; l'asilo riprese la sua ordinaria attività nell'autunno del 1946 grazie anche agli aiuti ricevuti dal Comune di Fiesole, dall'Ente comunale di assistenza, dall'Opera Nazionale Maternità e Infanzia e dalla *United Nations Relief and Rehabilitation Administration*¹⁶.

Nel 1968 la gestione dell'asilo fu assunta direttamente dal Comune di Fiesole in ottemperanza a quanto previsto dalla Legge n. 444 del 18 marzo dello stesso anno sull'ordinamento della scuola materna statale¹⁷. In particolare, l'art. 7 prevedeva che fossero oneri a carico delle amministrazioni comunali la manutenzione, il riscaldamento, le spese normali di gestione e la custodia degli edifici, così come il personale rigorosamente femminile.

Attualmente, la documentazione che compone l'Archivio dell'Asilo infantile di carità di Fiesole, fatta eccezione per un esiguo numero di carte ottocentesche, è pressoché successiva al 1935 e la consistenza documentaria si fa più rilevante soprattutto a partire dal secondo dopoguerra. La lacuna era stata già segnalata in una relazione del vice prefetto ispettore datata 6 febbraio 1958¹⁸.

I documenti prodotti dalla Società dell'asilo sono collocati in un'unica serie denominata *Amministrazione*, che accoglie cinque unità archivistiche dal 1875 al 1970. Il materiale documentario tramandatoci testimonia soprattutto la gestione amministrativa ed economica, sebbene notizie sulle attività educative si possano ricavare in maniera indiretta dallo Statuto e dalla corrispondenza. Da segnalare, relativamente al funzionamento dell'asilo, anche la documentazione relativa all'organizzazione del personale. Come già ricordato, gran parte della documentazione risulta comunque posteriore al 1945.

AMMINISTRAZIONE

Nella presente serie si conserva tutta la documentazione tramandataci dall'Asilo infantile di carità di Fiesole dal momento della costituzione della Società, avvenuta nel 1875, fino al 1970 poco dopo la trasformazione in scuola materna statale. I documenti sono collocati in cinque buste ordi-

¹⁵ A.C.F., A.I.C.F., *Amministrazione generale*, 1.4.

¹⁶ A.C.F., A.I.C.F., *Amministrazione generale*, 5.3.

¹⁷ A.C.F., A.I.C.F., *Amministrazione generale*, 1.11.

¹⁸ A.C.F., A.I.C.F., *Amministrazione generale*, 1.4.

nante in cronologico e attengono all'organizzazione, al funzionamento, alla gestione contabile e del personale nonché all'attività svolta dalle insegnanti dell'istituto. Sono presenti anche due dichiarazioni del sindaco Adriano Latini in merito all'asilo datate rispettivamente 23 e 25 febbraio 1980.

1. 1875-1980

Fondazione e funzionamento dell'Asilo infantile di carità

Busta cart. di 11 fasc., cc. n.n.; leg. in cartone con fettucce di chiusura in stoffa.

Contiene i seguenti documenti:

1. Corrispondenza del Comitato promotore della fondazione dell'asilo (1875);
2. Acquisto di un terreno per l'asilo (1893-1956): contratto di compravendita di un terreno per edificare l'asilo infantile, stipulato tra il Comune di Fiesole e la Società per l'asilo infantile di carità, autorizzazioni relative e un appunto sui dati catastali dell'immobile dell'asilo datato 15 settembre 1956;
3. Sonetto dedicato da Leopoldo Nencioni al presidente Paolo Edlmann (opuscolo a stampa, 1895);
4. Organizzazione e funzionamento (1935-1963): statuti, regolamento interno del personale, resoconti amministrativi della Società per l'asilo infantile di Fiesole, minuta di una relazione del viceprefetto datata 6 febbraio 1958, appunti e materiale preparatorio;
5. Soci (1943-1960): bollettari di versamenti delle quote sociali, domande di iscrizione ai ruoli dei soci dell'asilo ed elenchi soci e benefattori;
6. Adunanze (1946-1963): verbali delle sedute delle assemblee generali dei soci, del Consiglio direttivo della società e del comitato per l'amministrazione provvisoria dell'asilo con minute di convocazioni;
7. Consiglio direttivo (1948-1950): appunto sulla composizione del Consiglio eletto il 3 ottobre 1948 e schede per la votazione del 1950;
8. Arredamento e suppellettili (1961-1967): cataloghi per l'arredamento scolastico, carteggio con i fornitori e fatture dell'acquisto di mobili;
9. Costruzione di una cabina elettrica nella proprietà dell'asilo (1963): corrispondenza e contratti relativi alla costruzione di una nuova cabina elettrica nei locali di proprietà dell'asilo e relativa convenzione di affitto;
10. Lavori di restauro dell'immobile dell'asilo (1965-1967): documenti relativi ai lavori di ristrutturazione eseguiti all'immobile di proprietà dell'asilo con il contributo del Comune di Fiesole;
11. Trasformazione in scuola materna statale (1968-1980): carteggio con il Provveditorato agli Studi di Firenze e dichiarazioni del sindaco Adriano Latini.

2. 1936-1969

Gestione del personale

Busta cart. di 8 fasc., cc. n.n.; leg. in cartone con fettucce di chiusura in stoffa.

Contiene la seguente documentazione per l'amministrazione del personale dell'asilo:

1. Libretti assicurativi del personale dipendente dell'asilo (1936-1963);
2. Liquidazione di Elide Batistoni (1936-1937);
3. Libri paga mensili dall'ottobre 1938 al luglio 1962;
4. Domande di assunzione (1946-1948);
5. Denunce mensili relative al personale (1946-1969): modelli GS2 dell'Istituto Nazionale di Previdenza Sociale;
6. Libro di matricola per il personale dell'asilo (1951-1952);
7. Circolari (1952-1957): comunicazioni e istruzioni degli uffici provinciali di Firenze dell'Amministrazione per le attività assistenziali italiane e internazionali, dell'Istituto Nazionale di Previdenza Sociale e dell'Istituto Nazionale per l'Assicurazione contro le Malattie;
8. Pratiche relative al personale dipendente (1957-1969).

3. 1940-1969

Carteggio

Busta cart. di 2 fasc., cc. n.n.; leg. in cartone con fettucce di chiusura in stoffa.

Contiene i seguenti fascicoli:

1. Corrispondenza generale e documenti relativi (1940-1969);
2. Corrispondenza della maestra Maria Niccoli (1947-1963).

4. 1940-1970

Contabilità

Busta cart. di 13 fasc., cc. n.n.; leg. in cartone con fettucce di chiusura in stoffa.

Contiene la seguente documentazione contabile:

1. Rendiconto di cassa dal 1 ottobre 1940 al 30 settembre 1941;
2. Libretto nominativo della Cassa di Risparmio di Firenze intestato all'asilo (1942-1952);
3. Libro cassa delle entrate e uscite dal 30 settembre 1949 al 30 giugno 1956;
4. Note di conto e atti per i consuntivi (1950-1957);
5. Bilanci preventivi (1951-1964);
6. Acquisti (1958-1963): libretti per acquisti rateizzati, appunti e minute per la fornitura di derrate;
7. Conto consuntivo di cassa dal 1 gennaio al 31 dicembre 1958;
8. Conto consuntivo di cassa dal 1 gennaio al 31 dicembre 1959;
9. Conto consuntivo di cassa dal 1 gennaio al 31 dicembre 1960;
10. Conto consuntivo di cassa dal 1 gennaio al 31 dicembre 1961;
11. Reversali d'incasso e mandati di pagamento (1964);
12. Atti di liquidazione (1968-1970).

5. 1945-1969

Attività

Busta cart. di 10 fasc., cc. n.n.; leg. in cartone con fettucce di chiusura in stoffa.

Contiene la seguente documentazione:

1. Danni di guerra (1945-1949): elenchi dei danni bellici all'immobile e all'arredo; carteggio relativo alla ripresa delle attività e alla richiesta di fondi per il ripristino degli edifici destinati a uso di beneficenza;

2. Elenchi dei bambini iscritti (1947-1964);
3. Aiuti internazionali (1947-1954): richieste di assistenza all'ufficio provinciale di Firenze dell'Amministrazione per gli aiuti internazionali e consegne generi da parte dell'*United Nations Relief and Rehabilitation Administration*;
4. Manifesti per la riapertura dell'anno scolastico (1949-1964);
5. Rilevazioni statistiche sulle attività assistenziali (1951-1969);
6. Richieste di sussidi ministeriali e di autorizzazioni al funzionamento (1956-1968);
7. Programma del saggio di chiusura dell'anno scolastico 1959-1960 redatto il 28 maggio 1960;
8. Bollettario delle entrate relative ai sussidi ministeriali (1969);
9. Tabella dietetica settimanale approvata dall'Ufficiale sanitario del Comune (s.d.);
10. Materiale a stampa (s.d.): carta intestata e modulistica per l'iscrizione nel ruolo dei soci dell'asilo.

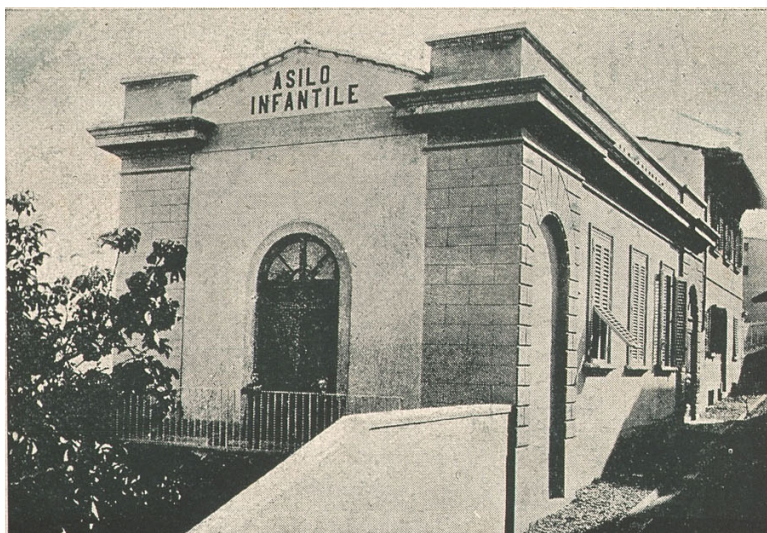

Facciata dell'Asilo infantile di carità di Fiesole (A.C.F., *Cartoline*, C136)

ORARIO

VISITE

LATTANTI dalle ore **9** alle **10**

DIVEZZI = = **10** = **11**

Distribuzione generi alⁿⁱ - = **8½** = **9½**

La Direttrice
H. Puciole

Orario di apertura per le visite di consultorio
(A.C.F., O.N.M.I., *Carteggio*, 9.2)

OPERA NAZIONALE MATERNITÀ E INFANZIA (1926-1976)

L'Opera Nazionale per la protezione della Maternità e dell'Infanzia fu istituita come ente parastatale con la Legge n. 2277 del 10 dicembre 1925¹ e aveva il compito di assistere le gestanti, le madri nutrici e i minori fino al diciottesimo anno, sia da un punto di vista materiale sia morale:

L'Opera Nazionale provvede, sia direttamente, sia per mezzo dei suoi organi provinciali e comunali, con le modalità stabilite nel regolamento, alla protezione e all'assistenza dalle gestanti e delle madri bisognose o abbandonate; dei bambini lattanti e divezzi sino al quinto anno, appartenenti a famiglie bisognose, dei fanciulli fisicamente o psichicamente anormali, e dei minori materialmente o moralmente abbandonati, travati o delinquenti, sino all'età di anni diciotto compiuti².

Nell'intento di contrastare la denatalità e l'alto tasso di mortalità infantile, l'Opera svolgeva un ampio programma di interventi che comprendeva la protezione e il sostegno delle donne nel periodo di gestazione, parto e puerperio, l'assistenza sanitaria dell'infanzia, la diffusione di norme e metodi di igiene prenatale e infantile, l'organizzazione della profilassi antitubercolare nonché la lotta contro le malattie infantili³.

La Legge n. 298 del 13 aprile 1933 riorganizzò l'ente con l'obiettivo di un più stretto rapporto istituzionale tra le articolazioni territoriali e quelle centrali, imponendo una diretta partecipazione del Partito nazionale fascista all'attività dell'Opera. Le direttive tecniche e il coordina-

¹ La Legge 10 dicembre 1925, n. 2277 fu integrata dal Regio Decreto-Legge 21 ottobre 1926, n. 1904 e poi sostanzialmente modificata dalla Legge 26 agosto 1950, n. 860 sulla tutela fisica ed economica delle lavoratrici madri e dal relativo regolamento, approvato con il Decreto del Presidente della Repubblica 21 maggio 1953, n. 568.

² Legge 10 dicembre 1925, n. 2277, art. 4.

³ ANNALISA BRESCI, *L'Opera Nazionale Maternità e Infanzia nel ventennio fascista*, «Italia Contemporanea», 192 (1993), pp. 421-442: 422-430.

mento dei servizi spettavano al Ministero dell'Interno, mentre a livello comunale era operativo un Comitato di patronato presieduto dal podestà e composto: dalla segretaria del Fascio femminile (vice presidente); dal fiduciario del nucleo comunale dell'Unione fascista famiglie numerose; dall'ufficiale sanitario del Comune o, in sua mancanza, da un medico condotto designato dal prefetto; dal direttore didattico o da un maestro suo delegato; da un sacerdote nominato dal prefetto di intesa con l'ordinario diocesano⁴. I Comitati di patronato, esistenti localmente, avevano sede presso i locali forniti gratuitamente dai Comuni e svolgevano in particolare la propria attività nei consultori pediatrici e ostetrici.

Rimasta pressoché inalterata dopo la Seconda guerra mondiale, l'Opera fu soppressa con la Legge n. 698 del 23 dicembre 1975 e le sue competenze furono suddivise tra Stato, Regioni, Province e Comuni. In particolare, a questi ultimi furono trasferite, a decorrere dal 1 gennaio 1976, le funzioni amministrative relative agli asili nido e ai consultori⁵.

Nel rispetto della legge costitutiva del 1925, anche nel Comune di Fiesole fu prontamente istituito un Comitato locale di patronato, composto da sette membri di diritto, cinque componenti elettivi e otto aggiuntivi: «Emanata dal regio Governo nazionale la Legge 10 dicembre 1925 sulla protezione ed assistenza della maternità ed infanzia, approvato il regolamento per l'esecuzione della medesima in data 15 aprile 1926 [n. 718], il nostro Comune di Fiesole volle saggiamente, tra i primi, costituire il Comitato locale di patronato»⁶. Furono nominati membri di diritto: il segretario politico del Fascio Adolfo Leoncini; il giudice conciliatore Emilio Macciò; l'ufficiale sanitario Walfredo Chiodi; il presidente della Congregazione di carità Giovanni Grazzini; il direttore didattico Alfredo Gaist; il parroco Paolo Berti; la delegata del Fascio femminile Matilde Basacci. Successivamente, con la Legge n. 1081 del 1 dicembre 1966 che modificava l'ordinamento dell'Opera, la presidenza del Comitato locale fu attribuita al sindaco⁷.

Il 6 febbraio 1927, presso lo spedale di Sant'Antonino, fu solennemente inaugurato l'Aiuto materno che fu gestito dal dispensario gratuito di San Domenico fino al 19 maggio 1929, quando nell'intera gestione subentrò il Comitato di patronato di Fiesole⁸. Al principio del 1937 ini-

⁴ Regio Decreto-Legge 5 settembre 1938, n. 2008, art. 4.

⁵ Legge 23 dicembre 1975, n. 698, art. 3.

⁶ A.C.F., O.N.M.I., *Adunanze*, 1, c. 1r.

⁷ Legge 1 dicembre 1966, n. 1081, art. 3.

⁸ A.C.F., O.N.M.I., *Adunanze*, 1, cc. 1v-2r.

ziarono a funzionare anche i servizi presso le frazioni di Caldine e Compjoggi; nel marzo 1943 fu aperto il refettorio materno⁹.

Gli atti del Comitato dell'Opera conservati a Fiesole presentano alcune lacune, ma illustrano ampiamente l'attività svolta sul territorio, sia dal punto di vista strettamente assistenziale sia per la parte amministrativa. A seguito del riordino, il fondo si compone di 22 unità archivistiche dal 1926 al 1976, articolate nelle seguenti serie: *Adunanze, Protocolli della corrispondenza, Elenchi di assistiti e madrine ispettrici, Carteggio, Libri contabili e Contabilità e amministrazione di beni.*

ADUNANZE

La serie *Adunanze* conserva tre unità che contengono le registrazioni dei verbali delle sedute del Comitato di patronato di Fiesole dall'11 aprile 1927 al 31 dicembre 1975. Si segnalano due lacune rispettivamente tra il 1929 e il 1933 e tra il 1951 e il 1967.

1. 1927-1929

Opera Nazionale Protezione Assistenza Maternità ed Infanzia. Verbali delle adunanze del Patronato

Fasc. cart., cc. 1-10; leg. cart.

Contiene i verbali delle adunanze del Comitato comunale di patronato tenutesi tra l'11 aprile 1927 e il 18 gennaio 1929. La prima carta reca una breve annotazione storica sull'istituzione del comitato locale di Fiesole.

2. 1934-1951

Comune di Fiesole. Opera Nazionale Maternità e Infanzia. Comitato comunale di patronato. Verbali delle adunanze

Reg. cart., cc. 1-100; leg. in cartone.

Contiene i verbali delle adunanze del Comitato comunale di patronato dal 16 aprile 1934 al 5 gennaio 1951. Si segnala che il verbale dell'ultima seduta è incompleto.

3. 1968-1975

Opera Nazionale Maternità e Infanzia. Verbali di adunanza

Reg. cart., cc. 1-59; leg. in cartone.

Contiene i verbali delle adunanze del Comitato comunale di patronato dal 7 febbraio 1968 al [31 dicembre] 1975.

⁹ A.C.F., O.N.M.I., *Adunanze*, 2, cc. 32v-33v, 55v.

PROTOCOLLI DELLA CORRISPONDENZA

La serie relativa ai protocolli della corrispondenza è formata da quattro registri con le annotazioni della posta in entrata e in uscita dal 25 aprile 1935 al 27 dicembre 1975.

Le registrazioni relative alle lettere in partenza (numero d'ordine, data dell'arrivo, scrivente, data e numero degli atti, oggetto e sunto degli atti) e in uscita (data, destinatario, cenno della risposta o della mozione d'ufficio) risultano perlopiù complete.

4. 1935-1937

Opera Nazionale Protezione Maternità e Infanzia Fiesole. Protocollo

Reg. cart., cc. n.n.; coperta assente.

Contiene la registrazione della corrispondenza ricevuta e spedita dal 25 aprile 1935 al 22 novembre 1937.

5. 1939-1947

Comitato di patronato Opera Nazionale Maternità e Infanzia – Fiesole. Protocollo corrispondenza

Reg. cart., cc. n.n.; leg. in mezza tela.

Contiene la registrazione della corrispondenza ricevuta e spedita dal 10 maggio 1939 al 17 dicembre 1947.

6. 1948-1960

Protocollo della corrispondenza

Reg. cart., cc. n.n.; leg. in cartone.

Contiene la registrazione della corrispondenza ricevuta e spedita tra il 5 gennaio 1948 e il 20 dicembre 1960.

7. 1961-1975

Protocollo Opera Nazionale Maternità e Infanzia

Reg. cart., cc. n.n.; leg. in cartone.

Contiene la registrazione della corrispondenza ricevuta e spedita dal 19 gennaio 1961 al 27 dicembre 1975.

ELENCHI DI ASSISTITI E MADRINE ISPETTRICI

La presente serie si compone di un'unica unità archivistica relativa agli assistiti e alle madrine ispettrici del Comitato di patronato di Fiesole. Il registro copre il biennio 1935-1936.

8. 1935-1936

Comitato di patronato Fiesole

Reg. cart., cc. n.n.; leg. in cartone.

Contiene proposte di ricovero ed elenchi di assistiti e di madrine ispettrici per i fanciulli a tenuta.

CARTEGGIO

La serie *Carteggio* è formata da cinque buste e copre un arco cronologico che va dal 1926 al 1975, consentendo di ripercorre l'attività del Comitato comunale di patronato di Fiesole senza rilevanti interruzioni.

La documentazione, organizzata dal soggetto produttore in fascicoli annuali, consta prevalentemente di corrispondenza generica e di atti relativi ad affari specifici trattati di anno in anno.

9. 1926-1942

Corrispondenza

Busta cart. di 10 fasc., cc. n.n.; leg. in mezza tela con fettucce di chiusura in stoffa.

Contiene la seguente documentazione:

1. Carteggio (1926-29): corrispondenza;
2. Carteggio (1934): regolamento dei consultori pediatri della Federazione provinciale di Firenze dell'Opera e corrispondenza;
3. Carteggio (1935): atti inevasi, circolari e prospetti statistici semestrali sull'assistenza materiale e morale;
4. Carteggio (1936): appunti sui compiti delle levatrici, corrispondenza, documentazione sulla Giornata della madre e del fanciullo, tenutasi il 22 dicembre, e sui premi di allevamento igienico dei bambini, richieste di informazioni sulle condizioni economiche delle famiglie con relativi esiti;
5. Carteggio (1937): circolari per la profilassi antitubercolare infantile e corrispondenza in arrivo e in partenza;
6. Carteggio (1938): documentazione sui premi di natalità e allevamento igienico, lettere e circolari varie, moduli trimestrali del funzionamento del consultorio pediatrico;
7. Carteggio (1939): corrispondenza;
8. Carteggio (1940): corrispondenza, documenti relativi alla X Campagna antitubercolare e alle patronesse;
9. Carteggio (1941): corrispondenza;
10. Carteggio (1942): circolari relative ai servizi dell'alimentazione, corrispondenza, documenti relativi al funzionamento del refettorio materno, allo sfollamento e ai locali destinati agli sfollati.

10.

1943-1950

Corrispondenza

Busta cart. di 8 fasc., cc. n.n.; leg. in mezza tela con fettucce di chiusura in stoffa.

Contiene i seguenti fascicoli annuali:

1. Carteggio (1943): corrispondenza;
2. Carteggio (1944): corrispondenza, libretto degli assegni del conto rente postale del Comitato di patronato comunale e prospetti statistici;
3. Carteggio (1945): corrispondenza, fatture saldate e da saldare, prospetti statistici;
- 4-6. Carteggio (1946-1949): corrispondenza e prospetti statistici;
7. Carteggio (1949): corrispondenza, inviti ai bambini frequentatori dei consultori pediatrici per il ritiro dei pacchi dono nel giorno dell'Epifania e prospetti statistici;
8. Carteggio (1950): corrispondenza, documentazione relativa alla Giornata della madre e del bambino e al dono natalizio, prospetti statistici.

11.

1951-1956

Corrispondenza e atti vari

Busta cart. di 6 fasc., cc. n.n.; leg. in mezza tela con fettucce di chiusura in stoffa.

Contiene i seguenti fascicoli annuali:

1. Carteggio (1951): corrispondenza, documentazione relativa alla refezione scolastica, documenti sulla Giornata della madre e del bambino, note di approvazione dei rendiconti finanziari, prospetti statistici e ricevute di pagamento dei compensi delle custodi dei consultori;
2. Carteggio (1952): corrispondenza, documentazione relativa alla refezione scolastica, documenti sulla Giornata della madre e del bambino, note di approvazione dei rendiconti finanziari, fatture saldate, prospetti statistici e ricevute di pagamento dei compensi delle custodi dei consultori;
3. Carteggio (1953): corrispondenza, documenti sulla refezione degli asili infantili, documentazione sui sussidi di custodia, inviti e altro materiale sulla Giornata della madre e del bambino, lettere per l'acquisto di mobili per i consultori pediatrici, moduli statistici, note di approvazione dei rendiconti finanziari e ricevute di pagamento dei compensi delle custodi;
4. Carteggio (1954): corrispondenza, documentazione sulla refezione degli asili, documenti relativi alla Giornata della madre e del bambino, note di approvazione dei rendiconti finanziari e ricevute di pagamento dei compensi delle custodi;
5. Carteggio (1955): atti in evidenza per il Comitato, corrispondenza, documenti sulla refezione degli asili, documentazione relativa alla Giornata della madre e del bambino, note di approvazione dei rendiconti finanziari e prospetti statistici;
6. Carteggio (1956): corrispondenza, documentazione relativa alla Giornata della madre e del bambino, note di approvazione dei rendiconti finanziari e prospetti statistici.

12.

1957-1968

Carteggio

Busta cart. di 12 fasc., cc. n.n.; leg. in mezza tela con fettucce di chiusura in stoffa.

Contiene i seguenti fascicoli annuali:

1. Carteggio (1957): corrispondenza, documentazione relativa alla Giornata della madre e del bambino, note di approvazione dei rendiconti finanziari e prospetti statistici;
- 2-3. Carteggio (1958-1959): corrispondenza, documentazione relativa alla Giornata della madre e del bambino, prospetti statistici;
4. Carteggio (1960): atti relativi al trasferimento del consultorio pediatrico della frazione di Caldine, comunicazioni circa la concessione dei sussidi baliatici, convocazioni per la vaccinazione antipolio, corrispondenza, documentazione relativa alla Giornata della madre e del bambino e prospetti statistici;
5. Carteggio (1961): comunicazioni circa la concessione di sussidi, corrispondenza, documentazione sulla Giornata della madre e del bambino, documenti sulla composizione del Comitato comunale e disposizioni in vigore, prospetti statistici;
6. Carteggio (1962): comunicazioni circa la concessione di sussidi, corrispondenza, documentazione sulla Giornata della madre e del bambino e prospetti statistici;
7. Carteggio (1963): comunicazioni circa la concessione di sussidi, corrispondenza, documenti sulla composizione del Comitato comunale e disposizioni in vigore, prospetti statistici;
- 8-12. Carteggio (1964-1968): comunicazioni circa la concessione di sussidi, corrispondenza, documentazione sulla Giornata della madre e del bambino, prospetti statistici.

13.

1968-1975

Carteggio

Busta cart. di 8 fasc., cc. n.n.; leg. in mezza tela con fettucce di chiusura in stoffa.

Contiene la seguente documentazione:

1. Carteggio (1969): comunicazioni circa la concessione di sussidi, corrispondenza, documentazione relativa alla consegna dei doni ai bambini nel giorno dell'Epifania, note di approvazione dei rendiconti finanziari e prospetti statistici;
2. Carteggio (1970): corrispondenza, documentazione relativa alla consegna dei doni ai bambini nel giorno dell'Epifania, note di approvazione dei rendiconti finanziari e prospetti statistici;
3. Carteggio (1971): corrispondenza, documentazione relativa alla consegna dei doni ai bambini nel giorno dell'Epifania, indagine su cinquanta scuole materne private e sedici Comuni della Provincia di Firenze condotta dall'insegnante Maria Luisa Cirinei, note di approvazione dei rendiconti finanziari e prospetti statistici;
4. Carteggio (1972): corrispondenza, documentazione relativa alla consegna dei doni ai bambini nel giorno dell'Epifania, note di approvazione dei rendiconti finanziari e prospetti statistici;

- 5-6. Carteggio (1973-1974): comunicazioni circa la concessione di sussidi, corrispondenza, documenti relativi alla consegna dei doni ai bambini nel giorno dell'Epifania, note di approvazione dei rendiconti finanziari e prospetti statistici;
7. Carteggio (1975): comunicazione circa la concessione di sussidi, corrispondenza, documenti relativi alla consegna dei doni ai bambini nel giorno della Vigilia di Natale, note di approvazione dei rendiconti finanziari e prospetti statistici;
8. Documenti sulla costituzione del nuovo Comitato comunale e circolari da tenersi in evidenza (1968-1972).

LIBRI CONTABILI

La serie *Libri contabili* accoglie cinque registri contenenti le entrate e le uscite del Comitato comunale di patronato dell'Opera Nazionale Maternità e Infanzia dal 1929 al 1975 e un libro cassa del consultorio pediatrico relativo al periodo tra il 1940 e il 1944.

14. 1929-1950
Comitato di patronato Opera Nazionale Maternità e Infanzia. Libro di cassa 1929 e seguenti
 Reg. cart., cc. n.n.; leg. in mezza tela.
 Contiene le entrate e le uscite dalla cassa del Comitato comunale di patronato dal 17 maggio 1929 al 31 gennaio 1950. In apertura del registro vi sono alcuni cenni storici sull'Opera.

15. 1936-1945
Giornale
 Reg. cart., cc. n.n.; leg. in mezza perg.
 Contiene le riscossioni e i pagamenti registrati giornalmente dal Comitato di patronato di Fiesole dal 1 gennaio 1936 e al 31 dicembre 1945.

16. 1940-1944
Cassa
 Reg. cart., pp. 1-200.; leg. in cartone.
 Contiene le entrate e le uscite dalla cassa del consultorio pediatrico tra il 2 marzo 1940 e il 31 dicembre 1944.

17. 1946-1949
Entrate e uscite
 Reg. cart., cc. n.n.; leg. in mezza tela.
 Contiene le entrate e le uscite dalla cassa del Comitato comunale di Patronato dal 1 gennaio 1946 al 30 giugno 1949.

18. 1949-1967

Libro Cassa

Reg. cart., cc. n.n.; leg. in mezza tela.

Contiene le entrate e le uscite dalla cassa del Comitato comunale di Patronato dal 30 giugno 1949 al 31 dicembre 1967.

19. 1968-1975

Opera Nazionale Maternità e Infanzia. Registro di contabilità

Reg. cart., pp. 1-200.; leg. in cartone.

Contiene le entrate e le uscite dalla cassa del Comitato comunale di Patronato tra il 13 febbraio 1968 e il 31 dicembre 1975.

CONTABILITÀ E AMMINISTRAZIONE DI BENI

Nella presente serie è stata collocata la documentazione sciolta relativa alla gestione contabile del Comitato fiesolano di patronato dell'Opera e gli inventari dei beni mobili e degli oggetti d'uso esistenti nei consultori pediatrici e ostetrici. Le unità archivistiche, un registro e due buste, si riferiscono al periodo dal 1934 al 1976.

20. 1934-1976

Inventari di beni e rendiconti finanziari

Busta cart. di 3 fasc., cc. n.n.; leg. in mezza tela con fettucce di chiusura in stoffa.

Contiene la seguente documentazione:

1. Inventari dei beni mobili e degli oggetti d'uso, biancheria e stoviglie (1934-1976);
2. Rendiconti finanziari e relazioni morali annuali (1935-1949);
3. Rendiconti finanziari mensili e bimestrali per anno (1951-1975).

21. 1948-1975

Pagamenti e riscossioni

Busta cart. di 3 fasc., cc. n.n.; leg. in mezza tela con fettucce di chiusura in stoffa.

Contiene i seguenti documenti:

1. Matrici di bollettari per buoni viveri (1948-1975);
2. Matrici di bollettari per ordini di riscossione (1953-1969);
3. Ordini di incasso (1969-1975).

22. 1952-1975

Pagamenti

Busta cart. di 2 fasc., cc. n.n.; leg. in mezza tela con fettucce di chiusura in stoffa.

Contiene la seguente documentazione:

1. Matrici di bollettari per ordini di pagamento (1952-1968);
2. Ordini di pagamento (1969-1975).

La zuppa in polvere

CHE COSA È

La zuppa in polvere è composta di piselli o di fagioli scelti, puliti e maturi, con l'aggiunta di spezie essiccate. Vi sono tre tipi di zuppa che vengono generalmente distribuiti:

- 1° Tipo - Zuppa verde di piselli semplice oppure con spezie.
- 2° Tipo - Zuppa gialla di piselli.
- 3° Tipo - Zuppa di fagioli che vien fatta con diversi tipi di fagioli.

COME SI USA

Generalmente la zuppa va preparata nella proporzione di 1 parte di zuppa in polvere per 3 di acqua, però siccome il risultato è troppo aromatico, è consigliabile prepararla, invece, nella proporzione di 1 parte di zuppa in polvere per 13 di acqua.

Per preparare la zuppa per 5 persone:

Zuppa in polvere - 150 grammi
Acqua 2 litri

La zuppa potrà riuscire più gradita aggiungendovi del pomodoro fresco, della verdura di stagione, oppure della pasta. Variandone l'uso in tal modo, riuscirà non solo più gradita, ma stancherà di meno e sarà di più facile digestione.

Essendo già stata cotta, la zuppa in polvere richiede un minimo di cottura poco prima del suo uso immediato.

Essa potrà venire inclusa, con risultati soddisfacentissimi, nelle vivande che contengono la farina, come nella pasta, nelle pizze e nelle frittelle. In tal modo, non solo varieranno le maniere in cui servirsi della zuppa in polvere, ma ammonterà anche il valore delle proteine nelle vivande.

COME SI CONSERVA

La zuppa in polvere va tenuta in un luogo asciutto e fresco. Il contenuto dei pacchi già aperti va tolto e posto in scatole di latta oppure in vasi ermeticamente chiusi.

UNITED NATIONS RELIEF AND REHABILITATION ADMINISTRATION (1945-1950)

La *United Nations Relief and Rehabilitation Administration* (Amministrazione delle Nazioni Unite per l'Assistenza e la Ricostruzione) fu un'organizzazione umanitaria internazionale costituita il 9 novembre 1943 allo scopo di fornire aiuti e assistenza immediati alle popolazioni dei paesi europei più colpite dalla Seconda guerra mondiale. La convenzione costitutiva fu sottoscritta a Washington D.C. dai rappresentanti dei quarantaquattro paesi membri delle Nazioni Unite. I suoi programmi comprendevano in particolare l'invio di generi di prima necessità quali medicinali, vestiario e viveri¹.

In Italia, l'organizzazione operò in base agli accordi stipulati con il Governo a Roma l'8 marzo 1945 e il 19 gennaio 1946², con progetti diversi: assistenza alimentare gratuita a bambini, donne e profughi; lotta contro malaria, tracoma e tubercolosi; distribuzione di prodotti ricavati da cotone e lana importati dal settore tessile; fornitura di materie prime e macchinari; ricostruzione di case a cura del Comitato amministrativo soccorso ai senzatetto³. Alla distribuzione dei generi provvedevano i Comitati creati a livello provinciale e comunale.

Nel giugno 1947 l'ente cessò di operare in Italia, anche se fino al dicembre dello stesso anno si adoperò nel programma assistenziale *Aid from the United States of America*, varato in seguito all'accordo con gli Stati Uniti sottoscritto a Roma il 4 luglio. L'attuazione di questo e dei successivi programmi fu affidata all'Amministrazione per gli aiuti internazionali, secondo la nuova denominazione assunta dalla delegazione del Governo italiano per i rapporti con la *United Nations Relief and Rehabi-*

¹ MICHELE AFFINITO, *La storia della missione esplorativa dell'UNRRA in Italia (1944-1945)*, Napoli, Università degli studi Suor Orsola Benincasa, 2012, pp. 13-15.

² Approvati rispettivamente con i Decreti Legislativi Luogotenenziali 19 marzo 1945, n. 79 e 1 febbraio 1946, n. 21.

³ M. AFFINITO, *La storia della missione esplorativa dell'UNRRA*, pp. 301-314.

*litation Administration*⁴. In ottemperanza alla circolare della Prefettura di Firenze n. 8/14 dell'8 aprile 1946 anche a Fiesole, come negli altri Comuni della Provincia, fu istituito un Comitato comunale formato dal sindaco, dal parroco e dal medico condotto quali membri effettivi; la gestione e la distribuzione dei soccorsi erano organizzate attraverso l'Opera Nazionale Maternità e Infanzia⁵.

La documentazione prodotta dal Comitato di Fiesole durante gli anni di attività è oggi confluita in un'unica busta datata dal 1945 al 1950.

ASSISTENZA

La serie Assistenza conserva, in una sola busta datata dal 1945 al 1950, la documentazione relativa alle iniziative assistenziali condotte dal Comitato di Fiesole della *United Nations Relief and Rehabilitation Administration* attraverso l'organizzazione delle distribuzioni di generi alimentari (farina, pasta, latte, ecc.) e della refezione presso i centri di assistenza, i consultori pediatrici, le case di riposo, gli asili e gli orfanotrofi posti nel territorio comunale.

1. 1945-1950

Amministrazione

Busta cart. di 4 fasc., cc. n.n.; leg. in mezza tela con fettucce di chiusura in stoffa.

Contiene la seguente documentazione:

1. Carteggio generale (1945-1946);
2. Matrici di buoni viveri (1945-1948);
3. Prospetti statistici dell'assistenza prestata dal Comitato comunale dell'Ente alle case di riposo, agli asili e agli orfanotrofi del territorio (1945-1950);
4. Registri di carico e scarico delle razioni di genere alimentari relativi alle frazioni di Caldine, Compiobbi, Fiesole e Quintole, nonché all'Asilo infantile di Fiesole (1947).

⁴ Decreto Legislativo del Capo provvisorio dello Stato 19 settembre 1947, n. 1006.

⁵ A.C.F., U.N.R.R.A., *Assistenza*, 1.1.

ENTE NAZIONALE DI ASSISTENZA AGLI ORFANI DEI LAVORATORI ITALIANI (1958-1992)

L'Ente Nazionale di Assistenza agli Orfani dei Lavoratori Italiani, istituito con Legge 27 giugno 1941 n. 987 e riorganizzato con Decreto Legislativo 23 marzo 1948 n. 327, assisteva gli orfani di padre o di madre fino al compimento del diciottesimo anno di età, purché uno dei due genitori fosse soggetto alle assicurazioni sociali obbligatorie e ricorresse-ro gravi motivi di ordine ambientale ed economico¹. L'assistenza veniva estesa anche ai figli dei grandi invalidi del lavoro, dei pensionati e dei titolari di rendite totalmente invalidi, quali ciechi, paralitici e tubercolotici².

Con la Legge n. 641 del 21 ottobre 1978 l'Ente fu soppresso e le sue funzioni furono trasmesse alle Regioni e agli enti locali, contestualmente al passaggio di parte dei documenti delle sedi territoriali. In Toscana i beni immobiliari, compresi gli archivi, furono formalmente consegnati alla Regione che, a sua volta, ridistribuì alle amministrazioni comunali i documenti necessari all'espletamento delle nuove competenze trasferite loro, in modo da assicurare la continuità delle prestazioni³. In data 20 luglio 1979, presso la sede fiorentina in via Verdi n. 12, si procedette alla consegna alla persona delegata del Comune di Fiesole, Laura Ancillotti, della documentazione di pertinenza territoriale. La trasmissione, attesta-

¹ Legge 27 giugno 1941, n. 987, art. 2: scopi dell'ente erano «a) provvedere al mantenimento e alla educazione degli orfani dei lavoratori morti per infortuni sul lavoro, mediante l'istituzione e la gestione di propri collegi-convitti o concorrendo alla gestione di collegi-convitti e di istituti analoghi già esistenti alla data della presente legge che rispondano alle finalità della legge stessa; b) curare d'intesa col Comando generale della Gioventù italiana del Littorio, l'avviamento professionale, nonché l'educazione fisica e morale degli orfani predetti; c) agevolare, d'intesa con le competenti Confederazioni fasciste dei datori di lavoro e dei lavoratori, il collocamento degli orfani assistiti».

² *Ivi*, art. 3.

³ La continuità delle prestazioni assistenziali doveva essere garantita dalle Regioni ai sensi degli artt. 25 e 118 del Decreto del Presidente della Repubblica 24 luglio 1977, n. 616.

ta da relativo verbale, comprese soltanto i fascicoli degli assistiti accompagnati dal rispettivo elenco⁴.

FASCICOLI PERSONALI

La presente serie si compone di tre unità archivistiche dal 1958 al 1992 e conserva i fascicoli personali degli orfani assistiti dall'Ente. Ogni fascicolo contiene aggiornamenti sugli stati delle famiglie, effettuati anche successivamente al passaggio al servizio sociale comunale. Due fascicoli non furono compresi nell'elenco allegato al verbale di consegna del 1979.

1. 1958-1979

Fascicoli personali

Busta cart. di 39 fasc., cc. n.n.; leg. in mezza tela con fettucce di chiusura in stoffa.

Contiene il verbale di consegna della documentazione dell'Ente, redatto il 20 luglio 1979 e corredato dell'elenco dei documenti trasmessi, e 38 fascicoli personali degli orfani assistiti, già archiviati o in fase di archiviazione al momento del passaggio del materiale fra Regione e Comune di Fiesole.

2. 1962-1984

Fascicoli personali

Busta cart. di 17 fasc., cc. n.n.; leg. in cartone con fettucce di chiusura in stoffa.

Contiene 17 fascicoli personali di orfani assistiti, collocati secondo la data di apertura del fascicolo da maggio 1963 a marzo 1972, con documentazione tra il 1962 e il 1984.

3. 1973-1992

Fascicoli personali

Busta cart. di 20 fasc., cc. n.n.; leg. in mezza tela con fettucce di chiusura in stoffa.

Contiene 20 fascicoli personali di orfani assistiti, collocati secondo la data di apertura del fascicolo da luglio 1972 a novembre 1978, con documentazione tra il 1973 e il 1992.

⁴ A.C.F., E.N.A.O.L.I., *Fascicoli personali*, 1.

GIUDICE CONCILIATORE DI FIESOLE

Uffici I e II

(1866-1998)

Con l'intento di offrire ai cittadini la possibilità di chiedere l'intervento di un magistrato per la composizione amichevole di una controversia di qualsiasi natura e allo stesso tempo di avere una giustizia pronta, economica e locale, sia pure soltanto per le cause di valore minimo, nel 1865, con il Regio Decreto n. 2626, veniva istituita nel Regno d'Italia la figura del Giudice conciliatore. Le origini¹ della nuova istituzione si possono trovare nel sistema di amministrazione periferica del Regno delle Due Sicilie che prevedeva la presenza di un 'giudice minore' (denominato Giudice conciliatore) dislocato capillarmente in ogni località del Regno, con competenza limitata alle sole controversie minori².

Il Giudice conciliatore, previsto nel Regno borbonico, affiancato da un cancelliere, aveva la funzione di comporre le controversie fra gli abitanti che ne avessero fatto richiesta, decidendo delle dispute dipendenti dalle sole azioni personali relative ai beni mobili il cui valore non superasse i sei ducati. Alla carica potevano essere eletti i proprietari abitanti nel Comune, distintisi per onestà nella pubblica opinione; la carica, puramente onoraria, durava un triennio, con la possibilità di rielezione. La

¹ Origini più lontane del Giudice conciliatore possono ritrovarsi nel difensore di città dell'antica Roma imperiale che, rivestendo una carica gratuita della durata di un biennio, aveva il compito di proteggere i plebei dagli abusi dei potenti, dei giudici e di qualsiasi altro pubblico ufficiale, oltre a quello di controllare l'equità di pesi e misure. In seguito forme di giustizia minore si possono ritrovare anche nelle popolazioni barbariche; furono proprio i *balivi* (o *bajuli*), giudici inferiori presso gli Svevi, quelli che maggiormente influenzarono la giustizia periferica siciliana. Cfr. LORENZO SCAMUZZI, *Studi sulla conciliazione e sui Giudici conciliatori*, Milano, Richiedei, 1883, p. 12.

² Salvo diverse consuetudini locali, i Giudici avevano una competenza ristretta alle controversie di risarcimento di danni provocati da uomini o animali e alle cause civili di valore minimo. Potevano inoltre comminare multe per frode nei pesi e misure e provvedere alle prime indagini per i reati di competenza superiore. Cfr. NICOLA PICARDI, *Il Conciliatore*, «Rivista trimestrale di diritto e procedura civile», 4 (1984), pp. 60-61.

legge disponeva che le udienze fossero tenute nella casa comunale, che il cancelliere si occupasse della redazione dei registri i quali dovevano essere firmati anche dal conciliatore e, alla fine di ogni anno, depositati presso gli archivi comunali³.

Proprio in considerazione del fatto che il Giudice conciliatore era stato utilmente sperimentato nelle regioni meridionali, l'istituzione venne estesa sul piano nazionale, per cui le linee essenziali dell'istituto non vennero alterate: la Legge n. 2626 prevedeva che in ogni Comune vi fosse un conciliatore e che la carica, rimasta onoraria, durasse tre anni, passati i quali era possibile una riconferma. Potevano essere nominati Giudici conciliatori gli uomini che avevano compiuto 25 anni, residenti nel Comune, iscritti alle liste degli elettori comunali e compresi nelle categorie previste dalla legge⁴. Nelle competenze del Giudice conciliatore rientravano:

tutte le azioni personali e civili e commerciali relative ai beni mobili il valore delle quali non ecceda le lire cento; le azioni relative alle locazioni di beni immobili, nel limite di lire cento, e quella di sfratto se la pigione od il fitto, per la rimanente durata della locazione, non ecceda il detto valore; le azioni per guasti e danni dati ai rustici, alle siepi chiudende, alle piante ed ai frutti, purché non implicino questioni di proprietà o di possesso, e la domanda di rifacimento non ecceda le lire cento⁵.

Il Giudice nei suoi atti era assistito dal cancelliere, mutuato dalla Segreteria comunale, che lo assisteva nelle udienze e nell'esercizio delle sue funzioni, contrassegnandone le firme e redigendo i registri (amministrati dal Comune stesso che doveva provvedere a conservarli nel proprio archivio). Il cancelliere, in distinti volumi d'inserzione, conservava: le cause organizzate per valore monetario; le serie cronologiche dei processi verbali (di conciliazione, udienza o istruttoria); gli originali delle sentenze; i verbali di esecuzione e di pignoramento; gli atti di precetto e di notorietà; i bandi di vendita. Inoltre, in un registro cronologico, annotava giornalmente tutti gli atti compiuti dal proprio ufficio, mentre nei registri dei depositi giudiziari iscriveva le spese sostenute dalle parti nel corso della causa.

³ L. SCAMUZZI, *Studi sulla conciliazione*, pp. 33-40.

⁴ L'art. 3 della Legge n. 2626 prevedeva le seguenti categorie: senatori del Regno ed ex deputati del Parlamento; laureati nelle Università e negli istituti superiori; magistrati, avvocati, procuratori; coloro che erano stati sindaci, consiglieri provinciali, membri elettivi della Giunta amministrativa o segretari comunali.

⁵ Art. 10 della Legge 16 Giugno 1892, n. 261.

Del personale dell'Ufficio di Conciliazione faceva parte anche l'uscieri⁶ che aveva il compito di consegnare e notificare gli atti alle parti e di redigere sia un repertorio relativo al suo ministero sia un registro delle tariffe dei diritti spettanti alla Cancelleria⁷. Le udienze erano pubbliche e si tenevano nella Casa Comunale.

Istituiti con l'intenzione di sopperire «al bisogno di una giustizia pronta, non dispendiosa ed essenzialmente locale, esercitando in ciascun Comune un ufficio benefico e di concordia»⁸, la nascita degli Uffici di Conciliazione non fu agevole. Non sempre nei singoli Comuni era possibile trovare persone con i requisiti necessari per rivestire la carica di Giudice conciliatore, difficoltà che andava a unirsi all'avversione nei confronti del nuovo istituto, manifestata da alcune amministrazioni che vedevano nell'ufficio un ulteriore onere per il proprio bilancio, dovendo il Comune stesso, come prescritto dalla Legge n. 2626, farsi carico delle spese dell'istituto conciliativo; anche i notai dimostrarono la loro ostilità, guardando al Giudice conciliatore come a un concorrente e a un possibile intralcio alla propria professione. Neanche il Governo aveva dato buona accoglienza al conciliatore, accusato di aumentare la mole di lavoro a causa delle migliaia di nomine alle quali doveva provvedere⁹.

Malgrado le avversità, il legislatore continuò nella propria opera e, volendo sopperire alle continue richieste di supplenze rivolte al pretore, il quale era obbligato a intervenire in mancanza del Giudice conciliatore, con la Legge 23 dicembre 1875, n. 2839, istituì i vice conciliatori e prevede la possibilità, nei Comuni maggiormente popolati, di avere più di un conciliatore¹⁰.

Nel 1892, con la Legge n. 261 del 16 giugno, venne aumentato il valore della competenza monetaria del Giudice conciliatore, che dalle lire cinquanta iniziali passò alle lire cento; nel corso degli anni furono previsti

⁶ Con la Legge n. 16 del 3 febbraio 1957 la denominazione di uscieri venne sostituita in messo di conciliazione.

⁷ PIETRO PELACCHI, *Guida teorico-pratica e formulario ad uso dei conciliatori, loro cancellieri ed uscieri secondo la Legge 16 giugno 1892, n. 261*, Firenze, Tipografia M. Mozzoni, 1893, pp. 32-41.

⁸ Citazione delle parole che pronunciò il guardasigilli Pisanelli nella relazione che accompagnava il progetto del nuovo Codice Civile.

⁹ L. SCAMUZZI, *Manuale teorico-pratico dei giudici conciliatori e dei loro cancellieri ed uscieri seguito dal formulario degli atti che li riguardano*, Milano, E. Rechiedei e C., 1893, pp. 12-21.

¹⁰ *Ivi*, p. 32.

nuovi aumenti di competenza fino ad arrivare all'ultima legge del 1984 che stabilì il limite monetario a un milione¹¹. La Legge n. 399 si collocava nell'ambito di un tentativo di riforma dell'Ufficio di Conciliazione, atto a risanare quest'istituzione che, a partire dal Novecento, aveva iniziato una fase di declino. Una delle cause principali del fallimento dell'istituto fu il continuo aumentare della durata dei processi: se, in un primo periodo, dalla nascita degli Uffici fino al 1890 circa, un processo si esauriva nella media di sette-otto giorni, successivamente, negli anni Cinquanta-Sessanta, si arrivò a una durata di 180 giorni, con costi correlativi molto superiori al valore stesso della causa¹². A tutto questo andava unito il mancato riordinamento sul versante della distribuzione territoriale che lasciava inalterato un disordine organizzativo il quale faceva sì che vi fossero più Giudici conciliatori nei piccoli Comuni che nei grandi.

Era andata poi via via perdendosi la credibilità sociale dell'istituto, che nel sistema di selezione e nomina lasciava ben poco spazio alle indicazioni provenienti dalla società locale; d'altra parte la carenza di incentivi patrimoniali e la perdurata onorificenza della carica si traducevano in una mancata pienezza nell'impegno da parte dei giudici conciliatori¹³. Ulteriore motivo di crisi dell'istituzione fu la mancata revisione delle competenze, carenza alla quale la Legge n. 399 tentò di sopperire cercando di sbloccare un meccanismo della giustizia quasi del tutto fermo¹⁴. L'intento della legge fu quello di ovviare alla stasi in cui versava l'istituzione aumentando la competenza per valore del conciliatore e affidandogli anche quella ordinaria che fino ad allora era stata prerogativa del pretore, oltre

¹¹ Legge 30 luglio 1984, n. 399.

¹² ANGELO BONSIGNORI – ALBERTO LEVONI – GIAN FRANCO RICCI, *Il giudice di pace*, Torino, G. Giappichelli, 1995, pp. 16-17.

¹³ CLAUDIO CONSOLO – FRANCESCO P. LUISO – BRUNO SASSANI, *La riforma del processo civile. Commentario II. Il giudice di pace e la Legge n. 477/92 di entrata in vigore parziale della riforma*, Milano, Giuffrè, 1993, pp. 15-19.

¹⁴ Già nel 1958, il Ministro di grazia e giustizia, in una relazione alla Camera dei deputati, parlava della «atrofia funzionale dei giudici conciliatori», trovando le cause nell'insoddisfacente rapporto di adeguamento tra il processo della svalutazione monetaria e il correlativo ampliamento dei limiti della competenza per valore del conciliatore, tanto che il carico di lavoro degli Uffici di Conciliazione si era ridotto a un terzo rispetto a quello di trenta-quaranta anni prima. Cfr. ROMUALDO PANDINI, *Manuale delle udienze di conciliazione. Come fare il giudice conciliatore. Come fare il cancelliere. Come fare il messo*, Roma, Centro Editoriale Jus e Lex, 1959, pp. 5-6.

che a una specifica in ordine ad alcuni tipi di controversie condominiali¹⁵. La riforma, però, non risolse del tutto i problemi, non fu infatti sufficiente ampliare la sfera d'azione del Giudice conciliatore, poiché continuava a scarseggiare un personale adeguatamente preparato, non predisponendo la legge l'obbligatorietà di una preparazione giuridica per chi rivestiva funzioni negli Uffici di Conciliazione.

Nonostante i tentativi, la Legge del 1984 non riuscì quindi a risanare l'istituzione, ormai in degrado da anni, tanto che l'art. 44 della Legge n. 374 del 21 novembre 1991, sopprese definitivamente l'istituto del Giudice conciliatore, sostituendolo con la nuova figura del Giudice di pace¹⁶.

L'Archivio del Giudice conciliatore di Fiesole, per anni conservato in un locale del Comune, è giunto nella sede dell'Archivio Storico nel 1990 circa; già allora era composto dalla quasi totalità delle unità archivistiche che lo formano ancora attualmente, mancando solo una parte del materiale più recente¹⁷. La consultazione del *Repertorio dell'Archivio* del Comune di Fiesole, in cui al titolo XVII vi è un elenco dei registri del Giudice conciliatore redatto fino al 1942, consente infatti di constatare che il materiale archivistico del fondo – almeno fino alla suddetta data – è giunto nella quasi totale integrità¹⁸, mentre si registrano lacune più frequenti per il periodo successivo.

La documentazione prodotta nel XIX secolo è costituita quasi esclusivamente da registri relativi a controversie che, pur assai differenziate tra loro, non presentano una grande complessità dal punto di vista burocratico: cause civili strettamente legate alla vita quotidiana, come citazioni per mancati pagamenti (dal conto del caffè all'approvvigionamento di beni primari), per piccoli furti, oppure udienze per risarcimento danni. Nel corso del Novecento, invece, le cause pendenti avanti al Giudice conciliatore di Fiesole tendono a uniformarsi e, allo stesso tempo, a complicarsi dal punto di vista formalistico; il conciliatore veniva prevalente-

¹⁵ In ottemperanza all'art. 6 della Legge n. 399, il Giudice conciliatore non fu più competente per le cause in ordine al procedimento di sfratto per finita locazione, limitandosi alle cause relative alle modalità di uso dei servizi condominiali.

¹⁶ Il 2 giugno 1999 la Soprintendenza Archivistica per la Toscana scrisse ai sindaci dei Comuni una lettera in merito agli archivi dei soppressi Uffici di Conciliazione, sollecitando la trasmissione agli uffici dei Giudici di Pace limitatamente dei documenti relativi ad affari non esauriti o comunque necessari al regolare svolgimento dell'attività dell'ufficio di destinazione (prot. del Comune di Fiesole n. 12059/1999).

¹⁷ Il 1 gennaio 2001 furono consegnati anche tre timbri dell'Ufficio di Conciliazione di Fiesole, oggi conservati insieme al materiale documentario.

¹⁸ Cfr. A.C.F., POSTUNITARIO, *XXIX. Registri diversi*, 68, pp. 137-141.

mente chiamato a risolvere cause inerenti a sinistri stradali e a ingiunzioni per mancato pagamento (ad esempio relative al canone radio-televisivo). Aumentano le carte sciolte raggruppate in fascicoli, ma prive di criteri sistematici di ordinamento.

Nel riordino dell'Archivio del Giudice conciliatore di Fiesole, oltre allo studio della storia del soggetto produttore, sono stati importanti l'analisi delle vecchie segnature presenti soprattutto nei registri ottocenteschi e la consultazione della letteratura inerente al funzionamento dell'istituto, comprensiva di leggi, manuali e formulari relativi. Il materiale documentario inventariato raccoglie sia la documentazione riguardante l'Ufficio I relativo al mandamento di Fiesole, sia quella dell'Ufficio II concernente il mandamento di Compiobbi. L'art. 1 della Legge n. 261 del 1892 stabilì, infatti, l'istituzione di Uffici di Conciliazione distinti nei Comuni divisi in borgate. Il periodo di maggiore attività dell'Ufficio II si concentrò nei primi anni del XX secolo, mentre in seguito le cause portate dinnanzi al suddetto Conciliatore si fecero sempre più rare fino alla cessazione nel 1986, quando il Decreto n. 757 del 4 ottobre ne determinò la soppressione in quanto «praticamente inattivo ed esistente solo sulla carta». Il materiale archivistico dell'Ufficio II si trova in gran parte misto a quello dell'Ufficio I, fatta eccezione per 18 pezzi che sono stati collocati in un'apposita serie nonostante risultino assai frammentari e lacunosi.

Complessivamente, il fondo del Giudice conciliatore di Fiesole risulta oggi formato da 554 unità archivistiche articolate nelle seguenti serie: *Avvisi di conciliazione*, *Verbali di conciliazione*, *Citazioni*, *Processi verbali di istruttoria e ordinanze*, *Disdette per finita locazione*, *Ruoli di udienza*, *Cause civili*, *Sentenze*, *Procedimenti di ingiunzione*, *Consigli di famiglia*, *Registri della cancelleria*, *Protocollo*, *Carteggio generale*, *Ufficio II di Conciliazione di Compiobbi*. La documentazione, consistente e molto eterogenea, si riferisce al periodo cronologico compreso tra il 1866 e il 1998.

AVVISI DI CONCILIAZIONE

La serie si compone di due registri per gli avvisi di conciliazione che coprono gli anni dal 1867 al 1942; si segnala, tuttavia, che il registro segnato n. 2 è compilato solo fino al 1913, anno dopo il quale sono presenti solamente i visti negativi del pretore.

Due differenti modalità di procedimento erano previste per la risoluzione delle controversie: una in via conciliativa, in cui le parti arrivavano all'accordo senza dover ricorrere a un processo; l'altra in via contenziosa,

qualora non fosse stato possibile giungere a una composizione amichevole della lite o si volesse subito dare avvio a un procedimento processuale. Volendo risolvere una controversia in via conciliativa era necessario rivolgere domanda di conciliazione, verbalmente o per biglietto, al Giudice conciliatore competente. Non era obbligatorio che la parte richiedente appartenesse al Comune del Conciliatore al quale intendeva rivolgersi, essendo sufficiente che ivi risiedesse o domiciliasse la parte che veniva chiamata in causa, oppure che vi si trovasse l'oggetto della controversia.

Il Giudice conciliatore, una volta accettata la domanda, provvedeva, tramite il messo, a notificare una copia dell'avviso di conciliazione alla parte interessata. Nell'atto dovevano essere indicati cognomi e nomi delle parti, oggetto dell'avviso, data della comparizione, nominativo del Giudice conciliatore davanti al quale si faceva l'invito a comparire, data di spedizione dell'avviso. Il cancelliere, in seguito, annotava l'avvenuta notificazione sull'originale che veniva consegnato alla parte istante. La comparizione della parte che riceveva l'atto era volontaria, infatti l'avviso costituiva un invito a comparire entro i termini di legge e non un obbligo, come invece accadeva per la citazione; volontaria era anche l'accettazione del componimento in via amichevole. Qualora entro due mesi dalla richiesta non si fosse giunti a una conciliazione, l'avviso poteva essere seguito da un atto di citazione in giudizio, dando così inizio alla fase contenziosa¹⁹.

I registri degli avvisi di conciliazione sono organizzati in colonne e contengono le seguenti annotazioni: numero d'ordine; cognome, nome, paternità e residenza delle parti; oggetto; date della notifica e della comparizione; indicazione dell'avvenuta conciliazione.

1. 1867-1893

Registro degli avvisi per le conciliazioni

Reg. cart., cc. 1-101; leg. in mezza perg.

Contiene le registrazioni relative agli avvisi di conciliazione spediti dal 10 gennaio 1867 al 10 maggio 1893.

2. 1894-1942

Registro per gli avvisi di conciliazione

Reg. cart., cc. 1-92; leg. in mezza perg.

Contiene le registrazioni relative agli avvisi di conciliazione spediti dal 30 dicembre 1893 al 30 luglio 1913 con i visti del pretore fino al 2 febbraio 1942.

¹⁹ ARTURO ALFONSI, *Manuale teorico-pratico per gli uffici di conciliazione*, Padova, R. Zanoni, 1936², pp. 6-9.

VERBALI DI CONCILIAZIONE

La serie *Verballi di conciliazione* è costituita da diciannove unità archivistiche, cinque registri e quattordici fascicoli, e copre un arco cronologico compreso tra il 1867 e il 1899. I fascicoli, segnati nn. 9-21, sono condizionati in un'unica unità di conservazione.

Nella fase della composizione amichevole, qualora le parti fossero riuscite ad arrivare a un accordo, veniva redatto dal cancelliere e sottoscritto dal Giudice conciliatore un processo verbale di conciliazione, soggetto a tassa di registrazione solo nel caso in cui l'oggetto della controversia avesse superato la competenza monetaria del Conciliatore; ciò poteva accadere dal momento che, non essendo stato posto, nella fase conciliativa, alcun limite di competenza, il Conciliatore poteva occuparsi di questioni che superavano la propria competenza di valore.

I verbali erano distinti a seconda della competenza monetaria del Giudice conciliatore, dividendosi, quindi, in inferiori o superiori a una certa somma, determinata di volta in volta dalla legge²⁰. Dal 1865 il Giudice conciliatore poteva occuparsi di quelle controversie il cui valore monetario non superasse 50 lire (Regio Decreto 6 dicembre 1865, n. 2626), limite che fu portato a 100 lire nel 1892 (Regio Decreto 16 giugno, n. 261). Con la Legge n. 1227 del 12 settembre 1922 la competenza venne ulteriormente aumentata fino a 400 lire; diventate poi 1.000 lire nel 1940 (Legge n. 1443); 25.000 lire nel 1956 (Legge n. 761); 50.000 lire nel 1966 (Legge n. 571); 500.000 lire nel 1978 (Legge n. 392); per poi arrivare definitivamente a un milione di lire nel 1984 (Legge n. 399)²¹. Il processo verbale doveva essere necessariamente firmato da entrambe le parti, costituendo la firma la prova definitiva del consenso che rendeva il verbale titolo esecutivo.

3. 1867-1878

Verballi di conciliazione non eccedenti le lire 30

Reg. cart., cc. 1-122 con indice alfabetico; leg. in mezza perg.; v.s. XVII B 1.

Contiene i verbali di conciliazione per le somme inferiori a 30 lire dal 21 febbraio 1867 all'8 giugno 1878.

4. 1878-1886

Verballi di conciliazione per somme inferiori alle lire 30

Reg. cart., cc. 1-121 con indice alfabetico; leg. in cartoncino; v.s. [XVII B 2].

²⁰ *Ivi*, pp. 9-10.

²¹ EUGENIO SACCHETTINI, *Il nuovo Giudice Conciliatore. Manuale teorico-pratico con formule, esempi, modelli*, Milano, Pirola, 1985, p. 8.

Contiene i verbali di conciliazione per le somme inferiori a 30 lire dal 7 settembre 1878 al 2 settembre 1886.

5. 1886-1889

Verbali di conciliazione per somme sino a lire 30

Reg. cart., cc. I-III, 1-76 con indice; leg. in mezza perg.; v.s. XVII B 3.

Contiene i verbali di conciliazione per le somme inferiori a 30 lire dal 2 dicembre 1886 al 5 dicembre 1889.

6. 1890-1892

Verbali di conciliazione sino a lire 30

Reg. cart., cc. I-III, 1-53 con indice; leg. in mezza perg.; v.s. XVII E 10.

Contiene i verbali di conciliazione per le somme inferiori a 30 lire dal 2 gennaio 1890 al 10 ottobre 1892. Si precisa che, pur presentando la vecchia segnatura propria dei registri delle sentenze, il volume contiene verbali di conciliazione.

7. 1870-1889

Verbali di conciliazione per somma superiore a lire 30

Reg. cart., cc. I-III, 1-75 con indice; leg. in mezza perg.; v.s. XVII C 1.

Contiene i verbali di conciliazione per le somme superiori a 30 lire dal 5 marzo 1870 al 21 febbraio 1889.

8. 1893

Verbali di conciliazione inferiori alle lire 50

Fasc. cart., cc. n.n.; leg. cart.

Contiene i verbali di conciliazione per le somme inferiori a 50 lire dal 4 gennaio al 23 novembre 1893.

9. 1894

Verbali di conciliazione per somma inferiore a lire 50

Fasc. cart., cc. n.n.; leg. cart.

Contiene i verbali di conciliazione per le somme inferiori a 50 lire dal 6 settembre al 25 ottobre 1894.

10. 1895

Processi verbali di conciliazione per somme non eccedenti le lire 50

Fasc. cart., cc. n.n.; leg. cart.

Contiene i verbali di conciliazione per le somme inferiori a 50 lire dal 3 gennaio al 12 ottobre 1895.

11. 1896

Processi verbali di conciliazione per somme non eccedenti le lire 50

Fasc. cart., cc. n.n.; leg. cart.

Contiene i verbali di conciliazione per le somme inferiori a 50 lire dal 9 aprile al 30 settembre 1896.

12. 1897

Processi verbali di conciliazione per somme non eccedenti le lire 50

Fasc. cart., cc. n.n.; leg. cart.

Contiene due verbali di conciliazione per le somme inferiori a 50 lire rispettivamente datati 10 febbraio e 1 dicembre 1897.

13. 1898

Processi verbali di conciliazione per somme non eccedenti le lire 50

Fasc. cart., cc. n.n.; leg. cart.

Il fascicolo non contiene documentazione.

14. 1899

Processi verbali di conciliazione per somme non eccedenti le lire 50

Fasc. cart., cc. n.n.; leg. cart.

Il fascicolo non contiene documentazione.

15. 1890-1893

Verbali di conciliazione superiori alle lire 50

Fasc. cart., cc. n.n.; leg. cart.

Contiene alcuni atti di conciliazione per le somme superiori a 50 lire dal 26 giugno 1890 al 3 agosto 1893.

16. 1894

Verbali di conciliazione per somme eccedenti le lire 50

Fasc. cart., cc. n.n.; leg. cart.

Contiene i verbali di conciliazione per le somme superiori a 50 lire dal 15 marzo al 31 maggio 1894.

17. 1895

Verbali di conciliazione per somme eccedenti le lire 50

Fasc. cart., cc. n.n.; leg. cart.

Contiene i verbali di conciliazione per le somme superiori a 50 lire dal 31 gennaio al 14 novembre 1895.

18. 1896

Verbali di conciliazione per somme eccedenti le lire 50

Fasc. cart., cc. n.n.; leg. cart.

Contiene i verbali di conciliazione per le somme superiori a 50 lire dal 19 marzo al 19 agosto 1896.

19. 1897

Verbali di conciliazione per somme eccedenti le lire 50

Fasc. cart., cc. n.n.; leg. cart.

Contiene due verbali di conciliazione per le somme superiori a 50 lire datati rispettivamente 20 ottobre e 18 dicembre 1897.

20. 1898

Verbali di conciliazione per somme eccedenti le lire 50

Fasc. cart., cc. n.n.; leg. cart.

Contiene un verbale di conciliazione corrispondente a una somma superiore a 50 lire datato 19 ottobre 1898.

21. 1899

Verbali di conciliazione per somme eccedenti le lire 50

Fasc. cart., cc. n.n.; leg. cart.

Contiene un verbale di conciliazione corrispondente a una somma superiore a 50 lire datato 13 dicembre 1899.

CITAZIONI

La presente serie è costituita da otto unità archivistiche, due fascicoli e sei registri, condizionati nella busta di conservazione originaria che riporta il titolo *Originali d'avvisi e di citazioni* e la vecchia segnatura XVII G 1. L'arco cronologico cui i documenti si riferiscono va dal 1887 al 1898, con una lacuna nella documentazione tra il 1894 e il 1897, mentre si segnala che per l'anno 1898 si conservano soltanto poche carte sciolte. Dall'inizio del XX secolo, gli avvisi di citazione furono inseriti nei fascicoli delle cause.

L'atto di citazione coincideva con l'inizio del procedimento in via contenziosa. La parte che voleva far valere un proprio presunto diritto presentava domanda al Giudice conciliatore competente che, nel caso in cui tutti i presupposti per l'ammissibilità della domanda fossero stati assolti, dopo averla accolta provvedeva alla notificazione dell'atto. Il cancelliere si occupava della notifica, consegnando, tramite l'usciera, alla parte che veniva chiamata in giudizio, una copia conforme all'originale. L'atto conteneva il nome e il cognome delle parti, l'oggetto della domanda, l'autorità giudiziaria davanti alla quale si era chiamati a comparire, la persona alla quale l'atto era consegnato, le date di notifica e comparizione.

A differenza dell'avviso di conciliazione, l'atto di citazione obbligava la parte avversa alla comparizione entro i termini di legge, sotto pena della contumacia. La citazione poteva essere comunicata tramite biglietto o atto formale: entrambi su carta da bollo, il biglietto era usato nelle cause di minore valore monetario e per le licenze per finita locazione, mentre la citazione formale veniva usata per le controversie il cui valore era più alto²².

22 A. ALFONSI, *Manuale teorico-pratico*, pp. 31-32.

22. 1887-1888
Avvisi di citazione
Reg. cart. madre-figlia, cc. 1-98; coperta assente.
Contiene gli avvisi di citazione dal 14 maggio 1887 al 9 aprile 1888.
23. 1887-1889
Avvisi di citazione
Fasc. cart., cc. n.n.; leg. in cartoncino.
Contiene gli avvisi per le conciliazioni dal 23 maggio 1887 al 10 settembre 1889.
24. 1888
Citazioni. Bollettario n. 2
Reg. cart. madre-figlia, cc. 1-92; leg. in mezza tela.
Contiene gli avvisi di citazione dal 7 aprile al 15 novembre 1888.
25. 1888-1889
Citazioni. Bollettario n. 3
Reg. cart. madre-figlia, cc. 1-93; leg. in mezza tela.
Contiene gli avvisi di citazione dal 15 novembre 1888 al 21 ottobre 1889.
26. 1889-1890
Citazioni. Bollettario n. 4
Reg. cart. madre-figlia, cc. 1-87; leg. in mezza tela.
Contiene gli avvisi di citazione dal 20 novembre 1889 al 19 ottobre 1890.
27. 1890-1892
Citazioni. Bollettario n. 5
Reg. cart. madre-figlia, cc. 1-86; leg. in mezza tela.
Contiene gli avvisi di citazione dal 25 ottobre 1890 al 10 gennaio 1892.
28. 1892-1893
Citazioni. Bollettario n. 6
Reg. cart. madre-figlia, cc. 1-101; leg. in mezza tela.
Contiene gli avvisi di citazione dal 13 febbraio 1892 al 13 maggio 1893.
29. 1898
Citazioni sciolte
Fasc. cart., cc. n.n.; leg. cart.
Contiene gli avvisi di citazione dal 24 febbraio al 3 aprile 1898.

PROCESSI VERBALI DI ISTRUTTORIA E ORDINANZE

La serie relativa ai processi verbali d'istruttoria e alle ordinanze è formata da due registri dal 1867 al 1883. L'ordinanza era un provvedi-

mento che il Giudice conciliatore emanava nel corso del giudizio, sia a fini ordinatori sia istruttori. Qualora lo avesse ritenuto necessario per la conclusione di una causa, il Conciliatore poteva richiedere, proprio attraverso l'ordinanza, mezzi di prova quali giuramenti, depositi testimoniali, interrogatori, verifiche e perizie. Di tali atti d'istruttoria il cancelliere era tenuto a redigere un verbale, nel quale riportare integralmente le domande e le risposte delle parti nell'interrogatorio, così come il giuramento prestato, oltre alle comuni formalità e all'ammonizione solenne che il Giudice faceva precedere ad esso.

Durante i depositi testimoniali, in cui venivano chiamate a deporre persone a cui erano noti fatti che potevano essere utili nell'ambito dell'istruttoria, le domande erano rivolte solamente dal Giudice conciliatore; le deposizioni venivano scritte nel processo verbale in prima persona. Chiuso il verbale, questo veniva sottoscritto dal testimone, dal Giudice conciliatore e dal cancelliere. Ai testimoni non era dovuta nessuna indennità, mentre ai tecnici incaricati delle ispezioni del luogo o della cosa controversa erano rimborsate le spese – anticipate e depositate in Cancelleria dalla parte che ne aveva fatto domanda – di cui il cancelliere prendeva nota nel registro dei depositi²³.

30. 1867-1874

Processi verbali diversi

Reg. cart., cc. 1-122 con indice alfabetico; leg. in mezza perg.; v.s. XVII D 1.

Contiene i verbali degli atti d'istruttoria dal 16 gennaio 1867 al 28 aprile 1874.

31. 1875-1883

Processi verbali diversi

Reg. cart., cc. I-XXVII, 1-99 con indice alfabetico; leg. in mezza tela; v.s. XVII D 2.

Contiene i verbali degli atti d'istruttoria dal 26 giugno 1875 all'11 ottobre 1883.

DISDETTE PER FINITA LOCAZIONE

La serie delle *Disdette per finita locazione* si compone di 53 fascicoli dal 1897 al 1950, con una lacuna che riguarda gli anni tra il 1903 e il 1906. La documentazione è condizionata in otto unità di conservazione, le prime due delle quali riportano rispettivamente in costola le vecchie segnature XVII I 1 e XVII I 2. Si segnala, inoltre, che la serie accoglie un fascicolo relativo agli uscieri dell'Ufficio di Conciliazione che non è stato

23 L. SCAMUZZI, *Manuale teorico-pratico dei giudici conciliatori*, pp. 365-367.

spostato altrove in quanto originariamente collocato con gli altri fascicoli dello stesso anno formalmente simili qui inseriti.

Il Giudice conciliatore era competente per le cause di sfratto per finita locazione e, in generale, per tutte le cause relative alle locazioni di beni immobili, il valore delle quali non eccedesse quello delle sue competenze.

Nelle cause per finita locazione d'immobile, il valore era determinato in base all'ammontare del fitto o della pigione per un anno.

La licenza doveva essere comunicata nei termini stabiliti dal contratto o dalla legge e, trattandosi di un atto inteso a ottenere un titolo esecutivo, doveva essere consegnata direttamente al locatario. Contestualmente alla licenza, il locatore notificava all'affittuario la citazione davanti al giudice per la convalida della licenza stessa. Attraverso la citazione l'affittuario era chiamato a comparire nell'udienza stabilita: la sua mancata comparizione od opposizione, consentiva al Giudice di emettere un'ordinanza con la quale convalidava la licenza. L'ordinanza era scritta in calce all'atto di citazione e il provvedimento di convalida acquistava efficacia esecutiva al pari di una sentenza²⁴. Il modulo per le licenze per finita locazione era quindi composto da più parti, dovendo comprendere la notizia della finita locazione, della citazione, dell'esito dell'udienza e della formula esecutiva.

32. 1897

Citazioni per finita locazione

Fasc. cart., cc. n.n.; leg. in cartoncino.

Contiene gli atti di citazione per finita locazione dal 21 febbraio al 29 aprile 1897.

33. 1898

Disdette di locazione

Fasc. cart., cc. n.n.; leg. cart.

Contiene le licenze per finita locazione dell'anno 1898.

34. 1899

Licenze per finita locazione

Fasc. cart., cc. n.n.; leg. cart.

Contiene le licenze per finita locazione del primo semestre 1899.

²⁴ ALFONSO PALLADINO, *Il procedimento civile avanti al Giudice Conciliatore. Manuale teorico-pratico*, Milano, Giuffrè, 1967, pp. 140-144.

35. 1899

Disdette di locazione

Fasc. cart., cc. n.n.; leg. cart.

Contiene le licenze per finita locazione del secondo semestre 1899.

36. 1899

Uscieri dei Conciliatori

Fasc. cart., cc. n.n.; leg. in cartoncino.

Contiene i verbali di giuramento (10 maggio 1899) e una pratica di svincolo di cauzione (12-24 luglio 1899) relativi agli uscieri dell'Ufficio di Conciliazione del Comune di Fiesole.

37. 1900

Disdette di locazione. Provvedimenti

Fasc. cart., cc. n.n.; leg. cart.

Contiene le licenze per finita locazione del primo semestre 1900.

38. 1900

Licenze

Fasc. cart., cc. n.n.; leg. cart.

Contiene le licenze per finita locazione del secondo semestre 1900.

39. 1901

Provvedimenti su licenze di locazione

Fasc. cart., cc. n.n.; leg. cart.

Contiene le licenze per finita locazione del 1901.

40. 1902

Licenze di locazione finita

Fasc. cart., cc. n.n.; leg. cart.

Contiene le licenze per finita locazione del primo semestre 1902.

41. 1907

Disdette per finita locazione

Fasc. cart., cc. n.n.; leg. cart.

Contiene le licenze per finita locazione del 1907.

42. 1908

Disdette per finita locazione

Fasc. cart., cc. n.n.; leg. cart.

Contiene le licenze per finita locazione del 1908.

43. 1909

Disdette per finita locazione

Fasc. cart., cc. n.n.; leg. cart.

Contiene le licenze per finita locazione del 1909.

44. 1910
Disdette per finita locazione
Fasc. cart., cc. n.n.; leg. cart.
Contiene le licenze per finita locazione del 1910.
45. 1911
Disdette per finita locazione
Fasc. cart., cc. n.n.; leg. cart.
Contiene le licenze per finita locazione del 1911.
46. 1912
Disdette per finita locazione
Fasc. cart., cc. n.n.; leg. cart.
Contiene le licenze per finita locazione del 1912.
47. 1913
Disdette per finita locazione
Fasc. cart., cc. n.n.; leg. cart.
Contiene le licenze per finita locazione del 1913.
48. 1914
Disdette per finita locazione
Fasc. cart., cc. n.n.; leg. cart.
Contiene le licenze per finita locazione del 1914 contrassegnate come 'non regolari'.
49. 1914
Disdette per finita locazione
Fasc. cart., cc. n.n.; leg. cart.
Contiene le licenze per finita locazione del 1914 contrassegnate come 'regolari'.
50. 1915
Disdette per finita locazione
Fasc. cart., cc. n.n.; leg. cart.
Contiene le licenze per finita locazione del 1915.
51. 1916
Disdette per finita locazione
Fasc. cart., cc. n.n.; leg. cart.
Contiene le licenze per finita locazione del 1916.
52. 1917
Disdette per finita locazione
Fasc. cart., cc. n.n.; leg. cart.
Contiene le disdette per finita locazione del 1917.

53. 1918
Disdette per finita locazione
Fasc. cart., cc. n.n.; leg. cart.
Contiene le disdette per finita locazione del 1918.
54. 1919
Disdette per finita locazione
Fasc. cart., cc. n.n.; leg. cart.
Contiene le disdette per finita locazione del 1919.
55. 1920
Disdette per finita locazione
Fasc. cart., cc. n.n.; leg. cart.
Contiene le disdette per finita locazione del 1920.
56. 1921
Disdette per finita locazione
Fasc. cart., cc. n.n.; leg. cart.
Contiene le disdette per finita locazione del 1921.
57. 1922
Disdette per finita locazione
Fasc. cart., cc. n.n.; leg. cart.
Contiene le disdette per finita locazione del 1922.
58. 1923
Disdette per finita locazione
Fasc. cart., cc. n.n.; leg. cart.
Contiene le disdette per finita locazione del 1923.
59. 1924
Disdette per finita locazione
Fasc. cart., cc. n.n.; leg. cart.
Contiene le disdette per finita locazione del 1924.
60. 1925
Disdette per finita locazione
Fasc. cart., cc. n.n.; leg. cart.
Contiene le disdette per finita locazione del 1925.
61. 1926
Disdette per finita locazione
Fasc. cart., cc. n.n.; leg. cart.
Contiene le disdette per finita locazione del 1926.

62. 1927
Disdette per finita locazione
Fasc. cart., cc. n.n.; leg. cart.
Contiene le disdette per finita locazione del 1927.
63. 1928
Disdette per finita locazione
Fasc. cart., cc. n.n.; leg. cart.
Contiene le disdette per finita locazione del 1928.
64. 1929
Disdette per finita locazione
Fasc. cart., cc. n.n.; leg. cart.
Contiene le disdette per finita locazione del 1929.
65. 1930
Disdette per finita locazione
Fasc. cart., cc. n.n.; leg. cart.
Contiene le disdette per finita locazione del 1930.
66. 1931
Disdette per finita locazione
Fasc. cart., cc. n.n.; leg. cart.
Contiene le disdette per finita locazione del 1931.
67. 1932
Disdette per finita locazione
Fasc. cart., cc. n.n.; leg. cart.
Contiene le disdette per finita locazione del 1932.
68. 1933
Disdette per finita locazione
Fasc. cart., cc. n.n.; leg. cart.
Contiene le disdette per finita locazione del 1933.
69. 1934
Disdette per finita locazione
Fasc. cart., cc. n.n.; leg. cart.
Contiene le disdette per finita locazione del 1934.
70. 1935-1936
Disdette per finita locazione
Fasc. cart., cc. n.n.; leg. cart.
Contiene le disdette per finita locazione degli anni 1935 e 1936.

71. 1937

Disdette per finita locazione

Fasc. cart., cc. n.n.; leg. cart.

Contiene le disdette per finita locazione del 1937.

72. 1938

Disdette per finita locazione

Fasc. cart., cc. n.n.; leg. cart.

Contiene le licenze per finita locazione del 1938.

73. 1939

Disdette per finita locazione

Fasc. cart., cc. n.n.; leg. cart.

Contiene le licenze per finita locazione del 1939.

74. 1940

Disdette per finita locazione

Fasc. cart., cc. n.n.; leg. cart.

Contiene le licenze per finita locazione del 1940 e documentazione relativa.

75. 1941

Disdette per finita locazione

Fasc. cart., cc. n.n.; leg. cart.

Contiene gli atti di licenza per finita locazione del 1941.

76. 1942

Disdette di locazione

Fasc. cart., cc. n.n.; leg. cart.

Contiene i documenti delle cause civili relativi alle disdette di locazione del 1942.

77. 1943

Disdette di locazione

Fasc. cart., cc. n.n.; leg. cart.

Contiene i documenti delle cause civili aventi a oggetto le disdette di locazione del 1943.

78. 1944

Disdette di locazione

Fasc. cart., cc. n.n.; leg. cart.

Contiene i documenti delle cause civili aventi a oggetto le disdette di locazione del 1944.

79. 1945

Disdette di locazione e sfratti

Fasc. cart., cc. n.n.; leg. cart.

Contiene i documenti delle cause civili aventi a oggetto disdette di locazione, licenze per finita locazione e sfratti per morosità del 1945.

80. 1946

Disdette di locazione e sfratti

Fasc. cart., cc. n.n.; leg. cart.

Contiene i documenti delle cause civili aventi a oggetto disdette di locazione e sfratti per morosità del 1946.

81. 1947

Disdette di locazione

Fasc. cart., cc. n.n.; leg. cart.

Contiene i documenti delle cause civili aventi a oggetto disdette di locazione e licenze per il rilascio di beni immobili del 1947.

82. 1948

Disdette di locazione e sfratti

Fasc. cart., cc. n.n.; leg. cart.

Contiene i documenti delle cause civili aventi a oggetto disdette di locazione, relative convalide e intimazioni di sfratto del 1948.

83. 1949

Disdette di locazione

Fasc. cart., cc. n.n.; leg. cart.

Contiene i documenti delle cause civili aventi a oggetto disdette di locazione, relative convalide e licenze di finita locazione del 1949.

84. 1950

Disdette di locazione

Fasc. cart., cc. n.n.; leg. cart.

Contiene i documenti delle cause civili aventi a oggetto disdette di locazione, relative convalide e licenze di finita locazione del 1950.

RUOLI DI UDIENZA

La serie *Ruoli di udienza* si compone di trenta registri contenenti i processi verbali di udienza dal 1870 al 1995, con una lacuna tra il 1879 e il 1886; si segnala, inoltre, che il registro relativo all'anno 1893 è collocato nella serie delle *Sentenze* (si veda l'unità segnata n. 391). L'udienza era il momento in cui il Giudice conciliatore era chiamato a esercitare la giustizia, decidendo sulle questioni proposte. Le udienze erano pubbliche e si svolgevano nella Casa Comunale; le parti vi potevano comparire personalmente o farsi rappresentare. Durante l'udienza, su un apposito registro,

denominato ruolo di udienza, il cancelliere compilava il cosiddetto processo verbale tracciandone lo svolgimento con le principali indicazioni.

Il ruolo di udienza era un registro a colonne nel quale si annotavano: data e orario dell'udienza; cognome e nome del Giudice conciliatore, del cancelliere e dell'usciera, cui spettava il compito di dichiarare aperta l'udienza; generalità delle parti; oggetto della domanda; provvedimenti del Conciliatore e conseguente pubblicazione; ogni altro incidente nel corso dell'udienza. Alla fine della seduta, il verbale era firmato dal Giudice conciliatore e dal cancelliere, il quale forniva agli atti il carattere della pubblicità. Le firme venivano apposte senza lasciare spazi bianchi.

85. 1870

Registro dei processi verbali d'udienza

Reg. cart., cc. 1-18; leg. cart.

Contiene i processi verbali delle udienze tenutesi tra il 22 gennaio e il 15 ottobre 1870.

86. 1871

Registro dei processi verbali d'udienza

Reg. cart., cc. 1-20; leg. cart.

Contiene i processi verbali delle udienze tenutesi tra il 7 gennaio e il 16 dicembre 1871.

87. 1872

Registro dei processi verbali d'udienza

Reg. cart., cc. 1-22; leg. cart.

Contiene i processi verbali delle udienze tenutesi tra il 13 gennaio e il 7 dicembre 1872.

88. 1873

Registro dei processi verbali d'udienza

Reg. cart., cc. 1-17; leg. cart.

Contiene i processi verbali delle udienze tenutesi tra l'11 gennaio e il 20 dicembre 1873.

89. 1874

Registro dei processi verbali d'udienza

Reg. cart., cc. 1-22; leg. cart.

Contiene i processi verbali delle udienze tenutesi tra il 10 gennaio e il 18 dicembre 1874.

90. 1875-1876

Registro dei processi verbali d'udienza

Reg. cart., cc. 1-22; leg. cart.

Contiene i processi verbali delle udienze tenutesi tra il 30 gennaio 1875 e il 17 giugno 1876.

91. 1877-1878

Registro dei processi verbali d'udienza

Reg. cart., cc. 1-26; leg. cart.

Contiene i processi verbali delle udienze tenutesi tra il 13 gennaio 1877 e il 18 maggio 1878.

92. 1887

Registro delle udienze

Reg. cart., cc. 1-12; coperta assente.

Contiene i processi verbali delle udienze tenutesi tra il 18 maggio e 23 novembre 1887.

93. 1888

Registro delle udienze del Giudice conciliatore di Fiesole

Reg. cart., cc. 1-18; leg. cart.

Contiene i processi verbali delle udienze tenutesi tra il 4 gennaio e il 27 dicembre 1888.

94. 1889

Registro delle udienze del Giudice conciliatore di Fiesole

Reg. cart., cc. 1-16; leg. cart.

Contiene i processi verbali delle udienze tenutesi tra il 10 gennaio e il 19 dicembre 1889.

95. 1890

Registro delle udienze del Giudice conciliatore di Fiesole

Reg. cart., cc. 1-12; leg. cart.

Contiene i processi verbali delle udienze tenutesi tra il 2 gennaio e il 20 novembre 1890.

96. 1891

Registro delle udienze del Giudice conciliatore di Fiesole

Reg. cart., cc. 1-16; leg. cart.

Contiene i processi verbali delle udienze tenutesi tra l'8 gennaio e il 3 dicembre 1891.

97. 1892

Registro delle udienze del Giudice conciliatore di Fiesole

Reg. cart., cc. 1-11; leg. cart.

Contiene i processi verbali delle udienze tenutesi tra il 14 gennaio e il 24 novembre 1892.

98. 1894

Registro delle udienze del Giudice conciliatore di Fiesole

Reg. cart., cc. 1-20; leg. cart.

Contiene i processi verbali delle udienze tenutesi tra il 4 gennaio e il 20 dicembre 1894.

99. 1895

Registro delle udienze

Reg. cart., cc. 1-18; leg. cart.

Contiene i processi verbali delle udienze tenutesi tra il 3 gennaio e il 5 settembre 1895.

100. 1895-1897

Registro delle udienze

Reg. cart., cc. I, 1-99; leg. in mezza tela.

Contiene i processi verbali delle udienze tenutesi tra il 5 settembre 1895 e il 22 settembre 1897.

101. 1897-1899

Registro delle udienze

Reg. cart., cc. I, 1-99; leg. in mezza tela.

Contiene i processi verbali delle udienze tenutesi tra il 6 ottobre 1897 e il 29 marzo 1899.

102. 1899-1900

Registro delle udienze

Reg. cart., cc. I, 1-99; leg. in mezza tela.

Contiene i processi verbali delle udienze tenutesi tra il 12 aprile 1899 e l'8 agosto 1900.

103. 1900-1902

Registro delle udienze

Reg. cart., cc. I, 1-101; leg. in mezza tela.

Contiene i processi verbali delle udienze tenutesi tra il 5 settembre 1900 e il 2 aprile 1902.

104. 1902-1904

Registro delle udienze

Reg. cart., cc. I-II, 1-99; leg. in mezza tela.

Contiene i processi verbali delle udienze tenutesi tra il 9 aprile 1902 e il 20 aprile 1904.

105. 1904-1911

Registro delle udienze

Reg. cart., cc. 1-204; leg. in mezza tela.

Contiene i processi verbali delle udienze tenutesi tra il 18 maggio 1904 e il 20 marzo 1911.

106. 1911-1915

Registro delle udienze

Reg. cart., cc. 1-84; leg. in mezza tela.

Contiene i processi verbali delle udienze tenutesi tra il 15 maggio 1911 e il 22 settembre 1915.

107. 1915-1924

Registro delle udienze

Reg. cart., cc. 1-101; leg. in mezza tela; v.s. XVII A.

Contiene i processi verbali delle udienze tenutesi tra il 22 novembre 1915 e il 10 marzo 1924.

108. 1924-1928

Registro delle udienze

Reg. cart., cc. 1-98; leg. in mezza tela.

Contiene i processi verbali delle udienze tenutesi tra il 24 marzo 1924 e il 12 marzo 1928.

109. 1928-1932

Udienze

Reg. cart., cc. 1-98; leg. in mezza tela.

Contiene i processi verbali delle udienze tenutesi tra il 22 marzo 1928 e il 9 settembre 1932.

110. 1932-1941

Registro delle udienze

Reg. cart., cc. 1-201; leg. in mezza tela.

Contiene i processi verbali delle udienze tenutesi tra il 24 settembre 1932 e il 5 aprile 1941.

111. 1941-1942

Registro delle udienze

Reg. cart., cc. 1-100; leg. in mezza tela.

Contiene i processi verbali delle udienze tenutesi tra il 20 maggio 1941 e il 20 aprile 1942.

112. 1942-1962

Ruolo di udienza

Reg. cart., cc. 1-152; leg. in mezza tela.

Contiene i processi verbali delle udienze tenutesi tra il 6 ottobre 1942 e il 23 novembre 1962.

113. 1963-1993

Ruolo di udienza

Reg. cart., cc. 1-62; leg. in mezza tela.

Contiene i processi verbali delle udienze tenutesi tra il 27 settembre 1963 e il 26 luglio 1993.

114. 1993-1995

Ruolo di udienza

Reg. cart., cc. 1-22; leg. in mezza tela.

Contiene i processi verbali delle udienze tenutesi tra il 27 settembre 1993 e il 4 dicembre 1995.

CAUSE CIVILI

La presente serie accoglie la documentazione relativa alle cause civili dal 1951 al 1995, per un totale di 265 fascicoli condizionati in sette unità di conservazione. Il materiale documentario è stato riordinato seguendo l'ordine stabilito dal ruolo generale ed è stato descritto sommariamente nel rispetto della protezione dei dati relativi alle parti, sia cittadini privati sia ditte, coinvolte nelle controversie.

Il cancelliere doveva formare un fascicolo per ogni affare del proprio ufficio. Quando l'attore presentava il proprio fascicolo in Cancelleria, il cancelliere iscriveva la causa nel ruolo generale; contemporaneamente formava il fascicolo d'ufficio nel quale inseriva la nota d'iscrizione e le copie in carta semplice di tutti gli atti processuali delle parti (dall'iniziale citazione alla sentenza finale), inseriti in ordine di data. Sulla copertina del fascicolo dovevano essere indicati l'ufficio, le parti, i rispettivi difensori e l'oggetto della controversia²⁵.

115-378. 1951-1995

Fascicoli di cause civili

Fascc. cart., cc. n.n.; leg. in cartoncino.

263 fascicoli contenenti i documenti relativi alle cause civili trattate dall'Ufficio di Conciliazione di Fiesole dal 1951 al 1995.

379. 1959-1987

Cause civili

Fascc. cart., cc. n.n.; leg. in cartoncino.

²⁵ R. PANDINI, *Nuovissimo manuale delle udienze di Conciliazione*, Roma, Centro Editoriale Jus e Lex, 1959, pp. 15-16.

Contiene documentazione inerente alla cause civili, tra cui ingiunzioni di pagamento e materiale a stampa sulle disposizioni legislative vigenti. La documentazione copre un arco cronologico compreso tra il 1959 e il 1987.

SENTENZE

Le sentenze del Giudice conciliatore di Fiesole sono raccolte in cinquanta unità archivistiche (undici registri e trentanove fascicoli) dal 1866 al 1995, con due lacune rispettivamente dal 1918 al 1936 e dal 1938 al 1951. Dopo il 1951, gli originali delle sentenze sono collocate nei relativi fascicoli della serie della *Cause civili*, mentre quelle accolte nella presente serie sono copie od originali non ricondotti ai fascicoli. I pezzi segnati nn. 389-428 sono condizionati in tre unità di conservazione recanti il titolo *Sentenze*.

Con la sentenza il Giudice emanava un provvedimento mediante il quale poneva definitivamente fine a una controversia. Tale provvedimento doveva contenere: nome, cognome e residenza delle parti; domande ed eccezioni, in modo che si potesse conoscerne l'oggetto; circostanze influenti; dispositivo; data cronica e topica; sottoscrizioni del Giudice e del cancelliere. Era il cancelliere stesso, nell'udienza stabilita, a eseguire la pubblicazione della sentenza, attraverso la lettura delle generalità delle parti e del dispositivo; questa si riteneva notificata qualora le parti fossero presenti alla lettura, in caso contrario veniva recapitata alla residenza o al domicilio. Dal 1892 in poi, con l'aumento delle competenze del Giudice conciliatore, i registri delle sentenze, furono divisi in inferiori e superiori a lire 50 e, se precedentemente, le sentenze si presentavano rilegate in registri, in questi anni e nei successivi, furono semplicemente inserite in fascicoli²⁶.

380. 1866-1872

Registro delle sentenze

Reg. cart., cc. 1-121 con indice alfabetico; leg. in mezza perg.; v.s. XVII E 1.
Contiene le sentenze dal 26 settembre 1866 al 7 dicembre 1872.

381. 1873-1876

Registro delle sentenze

Reg. cart., cc. I-XXII, 1-101 con indice alfabetico; leg. in mezza tela.; v.s. XVII E 2.
Contiene le sentenze dal 24 gennaio 1873 al 13 maggio 1876.

²⁶ A. PALLADINO, *Il procedimento civile*, pp. 120-121.

382. 1876-1879
Registro delle sentenze
Reg. cart., cc. I-XXVI, 1-100 con indice alfabetico; leg. in mezza tela; v.s. XVII E 3.
Contiene le sentenze dal 13 maggio 1876 al 17 maggio 1879.
383. 1879-1880
Registro delle sentenze
Reg. cart., cc. I-XX, 1-100 con indice alfabetico; leg. in mezza tela; v.s. XVII E 4.
Contiene le sentenze dal 3 luglio 1879 all'8 ottobre 1880.
384. 1880-1881
Registro delle sentenze
Reg. cart., cc. I-XX, 1-60 con indice alfabetico; leg. in mezza perg.; v.s. XVII E 5.
Contiene le sentenze dal 2 dicembre 1880 al 21 luglio 1881. Alla c. 53 è presente un'annotazione dell'ispettore demaniale del 1 agosto 1881.
385. 1882-1884
Registro delle sentenze
Reg. cart., cc. I-XX, 1-242 con indice alfabetico; leg. in mezza tela; v.s. XVII E 6.
Contiene le sentenze dal 24 agosto 1882 al 27 novembre 1884.
386. 1885-1886
Originali di sentenze
Reg. cart., cc. I-II, 1-127 con indice; leg. in mezza perg.; v.s. XVII E 7.
Contiene le sentenze dal 15 gennaio 1885 al 23 dicembre 1886.
387. 1887-1889
Originali di sentenze
Reg. cart., cc. I-III, 1-176 con indice; leg. in mezza perg.; v.s. XVII E 8.
Contiene le sentenze dal 3 gennaio 1887 al 24 dicembre 1889.
388. 1890-1892
Originali di sentenze
Reg. cart., cc. I-V, 1-116 con indice; leg. in mezza perg.; v.s. XVII E 9.
Contiene le sentenze dal 2 gennaio 1890 all'8 dicembre 1892.
389. 1893
Sentenze in cause inferiori a lire 50
Fasc. cart., cc. n.n.; leg. cart.
Contiene le sentenze delle cause per le somme inferiori a 50 lire dal 9 febbraio al 21 dicembre 1893.
390. 1893
Sentenze in cause superiori a lire 50
Fasc. cart., cc. n.n.; leg. cart.

Contiene le sentenze delle cause per le somme superiori a 50 lire dal 20 aprile al 7 dicembre 1893.

391. 1893

Registro delle udienze del Giudice conciliatore

Reg. cart., cc. n.n.; leg. in cartoncino.

Contiene i processi verbali delle udienze tenutesi tra il 19 gennaio e il 21 dicembre 1893.

392. 1894

Sentenze e ordinanze per somme inferiori a lire 50

Fasc. cart., cc. n.n.; leg. cart.

Contiene le sentenze e le ordinanze di interrogatorio delle cause per le somme inferiori a 50 lire dal 18 gennaio al 22 novembre 1894.

393. 1894

Sentenze e ordinanze per somme superiori a lire 50

Fasc. cart., cc. n.n.; leg. cart.

Contiene le sentenze e le ordinanze di interrogatorio delle cause per le somme superiori a 50 lire dal 1 febbraio al 6 dicembre 1894.

394. 1895

Sentenze ed ordinanze per cause di valore non eccedente le lire 50

Fasc. cart., cc. n.n.; leg. cart.

Contiene le sentenze e le ordinanze di interrogatorio delle cause per le somme inferiori a 50 lire dal 28 febbraio al 28 novembre 1895.

395. 1895

Sentenze ed ordinanze per cause di valore eccedente le lire 50

Fasc. cart., cc. n.n.; leg. cart.

Contiene le sentenze e le ordinanze di interrogatorio delle cause per le somme superiori a 50 lire dall'11 aprile al 7 novembre 1895.

396. 1895-1896

Processi verbali d'udienza ed atti d'istruttoria nelle cause di valore eccedente le lire 50

Fasc. cart., cc. n.n.; leg. cart.

Contiene un verbale di causa e un'ordinanza di interrogatorio relativi alle cause per le somme superiori a 50 lire rispettivamente datati 24 ottobre 1895 e 20 febbraio 1896.

397. 1896-1897

Sentenze ed ordinanze per cause di valore non eccedente le lire 50

Fasc. cart., cc. n.n.; leg. cart.

Contiene le sentenze e le ordinanze di interrogatorio delle cause per le somme inferiori a 50 lire dal 9 gennaio 1896 al 13 gennaio 1897.

398. 1896

Sentenze ed ordinanze per cause di valore eccedente le lire 50

Fasc. cart., cc. n.n.; leg. cart.

Contiene le sentenze e le ordinanze di interrogatorio delle cause per le somme superiori a 50 lire dal 5 marzo all'11 giugno 1896.

399. 1897

Sentenze ed ordinanze per cause di valore non eccedente le lire 50

Fasc. cart., cc. n.n.; leg. cart.

Contiene le sentenze e le ordinanze di interrogatorio delle cause per le somme inferiori a 50 lire dal 10 febbraio al 20 ottobre 1897.

400. 1897

Sentenze ed ordinanze per cause di valore eccedente le lire 50

Fasc. cart., cc. n.n.; leg. cart.

Contiene le sentenze e le ordinanze di interrogatorio delle cause per le somme superiori a 50 lire dal 13 gennaio al 1 dicembre 1897.

401. 1897

Atti di istruttoria ed ordinanze

Fasc. cart., cc. n.n.; leg. cart.

Contiene ordinanze di interrogatorio e verbali di cause dal 10 marzo al 14 agosto 1897.

402. 1897

Verbali d'udienza in ordine alla Legge 24 dicembre 1896, n. 547

Fasc. cart., cc. n.n.; leg. cart.

Contiene i verbali delle udienze tenutesi dal 10 marzo al 1 dicembre 1897.

403. 1898

Sentenze ed ordinanze

Fasc. cart., cc. n.n.; leg. cart.

Contiene le sentenze e le ordinanze per le cause di valore inferiore e superiore a 50 lire, gli atti di istruttoria e i verbali di causa dal 19 gennaio al 28 dicembre 1898.

404. 1899-1900

Sentenze ed ordinanze per cause di valore non eccedente le lire 50

Fasc. cart., cc. n.n.; leg. cart.

Contiene le sentenze e le ordinanze di interrogatorio delle cause per le somme inferiori a 50 lire dal 15 marzo 1899 al 10 gennaio 1900.

405. 1899-1900

Sentenze ed ordinanze

Fasc. cart., cc. n.n.; leg. cart.

Contiene le sentenze e le ordinanze di interrogatorio delle cause di valore superiore a 50 lire, gli atti d'istruttoria e i verbali di causa dal 29 marzo 1899 al 10 gennaio 1900.

406. 1900

Sentenze del Conciliatore

Fasc. cart., cc. n.n.; leg. cart.

Contiene ordinanze di interrogatorio, sentenze e verbali di cause dal 10 gennaio al 12 dicembre 1900.

407. 1901

Sentenze del Conciliatore

Fasc. cart., cc. n.n.; leg. cart.

Contiene ordinanze di interrogatorio, sentenze e verbali di cause dal 2 gennaio al 18 dicembre 1901.

408. 1902

Sentenze del Conciliatore

Fasc. cart., cc. n.n.; leg. cart.

Contiene sentenze e verbali di cause dal 22 gennaio al 26 novembre 1902.

409. 1903

Sentenze

Fasc. cart., cc. n.n.; leg. in cartoncino.

Contiene sentenze e verbali di cause dal 7 gennaio al 16 dicembre 1903.

410. 1904

Sentenze

Fasc. cart., cc. n.n.; leg. in cartoncino.

Contiene sentenze e verbali di cause dal 23 marzo al 21 dicembre 1904.

411. 1905

Sentenze del Conciliatore

Fasc. cart., cc. n.n.; leg. in cartoncino.

Contiene sentenze e verbali di cause dall'8 marzo al 27 dicembre 1905.

412. 1906

Fascicolo delle sentenze del 1906

Fasc. cart., cc. n.n.; leg. in cartoncino.

Contiene sentenze e verbali di cause dal 10 gennaio al 12 dicembre 1906.

413. 1907
Fascicolo delle sentenze del 1907
Fasc. cart., cc. n.n.; leg. in cartoncino.
Contiene sentenze e verbali di cause dal 17 aprile al 27 novembre 1907.
414. 1908
Fascicolo delle sentenze del 1908
Fasc. cart., cc. n.n.; leg. in cartoncino.
Contiene sentenze e verbali di cause dal 5 febbraio al 23 dicembre 1908.
415. 1909
Sentenze
Fasc. cart., cc. n.n.; leg. in cartoncino.
Contiene sentenze e verbali di cause dal 3 marzo al 10 novembre 1909.
416. 1910
Cause per sentenza
Fasc. cart., cc. n.n.; leg. in cartoncino.
Contiene sentenze e verbali di cause dal 12 gennaio al 28 dicembre 1910.
417. 1911
Cause
Fasc. cart., cc. n.n.; leg. cart.
Contiene le sentenze dal 17 aprile al 5 agosto 1911.
418. 1912
Sentenze
Fasc. cart., cc. n.n.; leg. cart.
Contiene le sentenze dal 22 aprile al 7 ottobre 1912.
419. 1913
Sentenze
Fasc. cart., cc. n.n.; leg. cart.
Contiene sentenze, ordinanze e verbali dal 10 marzo al 15 dicembre 1913.
420. 1914
Sentenze
Fasc. cart., cc. n.n.; leg. cart.
Contiene sentenze, verbali e documenti relativi dal 20 febbraio al 14 dicembre 1914.
421. 1915
Sentenze
Fasc. cart., cc. n.n.; leg. cart.
Contiene sentenze, verbali e documenti relativi dal 22 marzo al 18 ottobre 1915.

422. 1916

Sentenze

Fasc. cart., cc. n.n.; leg. cart.

Contiene sentenze, verbali e documenti relativi dal 21 febbraio al 21 dicembre 1916.

423. 1917

Sentenze

Fasc. cart., cc. n.n.; leg. cart.

Contiene una sentenza del 26 marzo 1917 e documenti relativi.

424. 1919-1936

Sentenze originali

Fasc. cart., cc. n.n.; leg. cart.

Contiene le sentenza dal 7 aprile 1919 al 14 dicembre 1936. Nel fascicolo sono collocate due sentenze del 16 maggio 1908 utilizzate come «esempio».

425. 1937

Sentenze originali

Fasc. cart., cc. n.n.; leg. cart.

Contiene una sentenza e alcuni atti in causa datati dal 10 gennaio al 1 febbraio 1937.

426. 1952

Sentenze

Fasc. cart., cc. n.n.; leg. cart.

Contiene documenti relativi alle sentenze dell'anno 1952.

427. 1953

Sentenze

Fasc. cart., cc. n.n.; leg. cart.

Contiene documenti relativi alle sentenze dell'anno 1953.

428. 1954

Sentenze

Fasc. cart., cc. n.n.; leg. cart.

Contiene documenti relativi alle sentenze dell'anno 1954.

429. 1962-1995

Repertorio sentenze soggette tassa registrazione

Reg. cart., cc. 1-62; leg. in mezza tela.

Contiene le annotazioni relative alle sentenze e ai provvedimenti soggetti alla tassa di registrazione (ai sensi degli artt. 127-128 del Regio Decreto n. 2369 del 30 dicembre 1923) compilate dal cancelliere dal 20 dicembre 1962 all'8 settembre 1995.

PROCEDIMENTI DI INGIUNZIONE

La presente serie è formata da 63 fascicoli, condizionati in tredici unità di conservazione, che coprono un arco cronologico compreso tra il 1881 e il 1998, con lacune relative agli anni 1886-1935, 1937-1938 e 1966-1969. Le richieste di ingiunzione che si trovano nell'Archivio del Giudice conciliatore di Fiesole provengono, in gran parte, dall'Ufficio del Registro Servizio Radio (poi denominato Ufficio dell'Imposta Generale sull'Entrata – I.G.E.) e riguardano ingiunzioni di pagamento per gli abbonati morosi.

Il procedimento di ingiunzione aveva inizio con il ricorso che la parte presentava alla Cancelleria del Giudice conciliatore; poteva essere proposto dai creditori di una somma liquida di denaro o di una determinata quantità di cose fungibili, oppure dagli aventi diritto alla consegna di una determinata cosa mobile. La domanda, rivolta al Giudice conciliatore per ottenere l'intimazione di pagamento (o di consegna della cosa mobile), doveva contenere: indicazione del giudice avanti al quale era proposto il ricorso, designazione delle parti, indicazione dell'oggetto della domanda, motivazioni, precisazione della richiesta, indicazione delle prove prodotte. Accertata la validità del ricorso, il Giudice emetteva un decreto ingiuntivo di pagamento nel quale intimava la parte debitrice a pagare entro venti giorni dalla notifica dell'atto. Tale decreto era scritto in calce alla domanda di ricorso ed era costituito da un semplice timbro di autorizzazione, recante la data e la firma del Conciliatore, oltre quella del cancelliere.

Gli originali del ricorso e del decreto rimanevano depositati in Cancelleria; entro quaranta giorni dal decreto, il messo doveva darne notifica con una copia conforme all'originale. La notifica conteneva il precetto, cioè l'intimazione di adempiere all'obbligo risultante dal titolo entro un termine di giorni non inferiore a dieci, e l'avvertimento che nel caso di mancato pagamento si sarebbe proceduto all'esecuzione forzata. Nel caso in cui i termini fossero scaduti, senza provvedere al pagamento, l'ufficiale giudiziario assistito da due testimoni procedeva al pignoramento e di tale atto redigeva un verbale. Trascorsi almeno dieci giorni, e prima di novanta dal pignoramento, il creditore faceva istanza al giudice per richiedere la vendita dei beni pignorati. Con decreto, il Conciliatore stabiliva l'ora, il giorno e il luogo in cui sarebbe avvenuta la vendita alla quale era delegato il cancelliere o l'usciera. La vendita doveva essere annunciata al pubblico attraverso un bando che veniva affisso, almeno tre giorni prima dell'incanto, nell'albo della Casa comunale o sulla porta dell'edificio dove aveva luogo la vendita. Il processo verbale dell'incanto era redatto

dal cancelliere, sottoscritto dal Giudice e infine depositato nella Cancelleria, unitamente al libretto infruttifero dell'Ufficio postale sul quale era stato depositato il ricavato della vendita²⁷.

430. 1881-1888

Richieste di pignoramento

Fasc. cart., cc. n.n.; leg. in cartoncino.

Contiene le istanze e le autorizzazioni di pignoramento dal 29 luglio 1881 al 17 luglio 1885. Nel fascicolo sono collocati anche originali di deposti testimoniali (20 giugno 1874-18 agosto 1888) e due citazioni del mulino di Sant'Andrea a Rovezzano (11 luglio 1888).

431. 1936

Procedimenti per ingiunzione

Fasc. cart., cc. n.n.; leg. cart.

Contiene un procedimento di ingiunzione datato 26 dicembre 1936.

432. 1939-1950

Ingiunzioni e pignoramenti

Fasc. cart., cc. n.n.; leg. in cartoncino.

Contiene ingiunzioni e verbali di pignoramento dal 1939 al 1950.

433. 1951

Ingiunzioni e pignoramenti

Fasc. cart., cc. n.n.; leg. in cartoncino.

Contiene ingiunzioni e verbali di pignoramento dell'anno 1951.

434. 1952

Usciere del Conciliatore

Fasc. cart., cc. n.n.; leg. in cartoncino.

Contiene la documentazione relativa alle notificazioni delle ingiunzioni e degli avvisi di accertamento di valore effettuate dall'usciera del Conciliatore nel 1952.

435. 1953

Avvisi accertamento valore

Fasc. cart., cc. n.n.; leg. in cartoncino.

Contiene gli avvisi di accertamento valore e le relative notificazioni dell'anno 1953.

436. 1953

Ingiunzioni

Fasc. cart., cc. n.n.; leg. in cartoncino.

Contiene le ingiunzioni dell'anno 1953.

²⁷ A. ALFONSI, *Manuale teorico-pratico*, pp. 67-69.

437. 1953

Verbali di pignoramento

Fasc. cart., cc. n.n.; leg. in cartoncino.

Contiene i verbali di pignoramento dell'anno 1953.

438. 1954

Accertamenti di valore

Fasc. cart., cc. n.n.; leg. in cartoncino.

Contiene gli avvisi di accertamento di valore dell'anno 1954.

439. 1954

Ingiunzioni

Fasc. cart., cc. n.n.; leg. in cartoncino.

Contiene le ingiunzioni dell'anno 1954.

440. 1954

Verbali di pignoramento

Fasc. cart., cc. n.n.; leg. in cartoncino.

Contiene i verbali di pignoramento dell'anno 1954.

441. 1954-1955

Cartella dei fogli notificati

Fasc. cart., cc. n.n.; leg. in cartoncino.

Contiene il carteggio inerente alle ingiunzioni e ai pignoramenti degli anni 1954-1955.

442. 1955-1956

Avvisi accertamento valore

Fasc. cart., cc. n.n.; leg. in cartoncino.

Contiene gli avvisi di accertamento di valore degli anni 1955 e 1956.

443. 1955-1956

Ingiunzioni

Fasc. cart., cc. n.n.; leg. in cartoncino.

Contiene le ingiunzioni degli anni 1955 e 1956.

444. 1955-1956

Verbali di pignoramento e bandi di vendita

Fasc. cart., cc. n.n.; leg. in cartoncino.

Contiene i verbali di pignoramento e i bandi di vendita degli anni 1955 e 1956.

445. 1955-1956

Varie

Fasc. cart., cc. n.n.; leg. in cartoncino.

Contiene le notifiche di atti e avvisi degli anni 1955 e 1956.

446. 1955-1958
Notifiche all'art. 143 Codice di Procedura Civile. Affissione
Fasc. cart., cc. n.n.; leg. in cartoncino.
Contiene le relazioni di notifica dal 1955 al 1958.
447. 1957
Avvisi d'accertamento di valore
Fasc. cart., cc. n.n.; leg. in cartoncino.
Contiene gli avvisi di accertamento di valore dell'anno 1957.
448. 1957
Procedimenti d'ingiunzione
Fasc. cart., cc. n.n.; leg. in cartoncino.
Contiene le ingiunzioni dell'anno 1957.
449. 1957
Pignoramenti – Bandi di vendita
Fasc. cart., cc. n.n.; leg. in cartoncino.
Contiene i verbali di pignoramento e i bandi di vendita dell'anno 1957.
450. 1957
Varie
Fasc. cart., cc. n.n.; leg. in cartoncino.
Contiene le notifiche di atti e avvisi dell'anno 1957.
451. 1958
Avvisi d'accertamento di valore
Fasc. cart., cc. n.n.; leg. in cartoncino.
Contiene gli avvisi di accertamento di valore dell'anno 1958.
452. 1958
Procedimenti d'ingiunzione
Fasc. cart., cc. n.n.; leg. in cartoncino.
Contiene le ingiunzioni dell'anno 1958.
453. 1958
Verbali di pignoramento e bandi di vendita
Fasc. cart., cc. n.n.; leg. in cartoncino.
Contiene i verbali di pignoramento e i bandi di vendita dell'anno 1958.
454. 1958
Varie
Fasc. cart., cc. n.n.; leg. in cartoncino.
Contiene le notifiche di atti e avvisi dell'anno 1958.

455. 1958

Messo del Conciliatore. Atti affissi all'albo pretorio

Fasc. cart., cc. n.n.; leg. in cartoncino.

Contiene i documenti relativi ai bandi di vendita affissi all'albo pretorio nel 1958.

456. 1959

Procedimenti d'ingiunzione

Fasc. cart., cc. n.n.; leg. in cartoncino.

Contiene gli avvisi di accertamento di valore dell'anno 1959.

457. 1959

Procedimenti d'ingiunzione

Fasc. cart., cc. n.n.; leg. in cartoncino.

Contiene le ingiunzioni dell'anno 1959.

458. 1959

Verbali di pignoramento e bandi di vendita

Fasc. cart., cc. n.n.; leg. in cartoncino.

Contiene i verbali di pignoramento e i bandi di vendita dell'anno 1959.

459. 1959

Messo del Conciliatore. Atti affissi all'albo pretorio

Fasc. cart., cc. n.n.; leg. in cartoncino.

Contiene la documentazione relativa ai bandi di vendita affissi all'albo pretorio nel 1959.

460. 1960

Procedimenti d'ingiunzione

Fasc. cart., cc. n.n.; leg. in cartoncino.

Contiene gli avvisi di accertamento di valore dell'anno 1960.

461. 1960

Procedimenti d'ingiunzione

Fasc. cart., cc. n.n.; leg. in cartoncino.

Contiene le ingiunzioni dell'anno 1960.

462. 1960

Bandi di vendita e verbali pignoramento

Fasc. cart., cc. n.n.; leg. in cartoncino.

Contiene i verbali di pignoramento e i bandi di vendita dell'anno 1960.

463. 1961

Avvisi d'accertamento di valore

Fasc. cart., cc. n.n.; leg. in cartoncino.

Contiene gli avvisi di accertamento di valore da gennaio a settembre 1961.

464. 1961-1962
Avvisi d'accertamento di valore
Fasc. cart., cc. n.n.; leg. in cartoncino.
Contiene gli avvisi di accertamento di valore dal mese di ottobre 1961 a tutto il 1962.
465. 1961
Procedimenti d'ingiunzione
Fasc. cart., cc. n.n.; leg. in cartoncino.
Contiene le ingiunzioni da gennaio a settembre 1961.
466. 1961
Ingiunzioni
Fasc. cart., cc. n.n.; leg. in cartoncino.
Contiene le ingiunzioni da ottobre a dicembre 1961.
467. 1961-1962
Ingiunzioni e bandi di vendita
Fasc. cart., cc. n.n.; leg. in cartoncino.
Contiene le ingiunzioni relativi agli anni 1961 e 1962.
468. 1961
Verbali di pignoramento e bandi di vendita
Fasc. cart., cc. n.n.; leg. in cartoncino.
Contiene i verbali di pignoramento e i bandi di vendita da gennaio a settembre 1961.
469. 1961
Bandi di vendita e pignoramenti
Fasc. cart., cc. n.n.; leg. in cartoncino.
Contiene i verbali di pignoramento e i bandi di vendita da ottobre a dicembre 1961.
470. 1961
Canone RAI
Fasc. cart., cc. n.n.; leg. in cartoncino.
Contiene le ingiunzioni relative all'abbonamento ordinario alla televisione dell'anno 1961.
471. 1962
Ingiunzioni
Fasc. cart., cc. n.n.; leg. in cartoncino.
Contiene le ingiunzioni dell'anno 1962.

472. 1962

Canone RAI

Fasc. cart., cc. n.n.; leg. in cartoncino.

Contiene le ingiunzioni relative all'abbonamento ordinario alla televisione dell'anno 1962.

473. 1963-1965

Ingiunzioni e avvisi di accertamento già notificati

Fasc. cart., cc. n.n.; leg. in cartoncino.

Contiene ingiunzioni e avvisi di accertamento degli anni 1963, 1964 e 1965.

474. 1963

Canone RAI

Fasc. cart., cc. n.n.; leg. in cartoncino.

Contiene le ingiunzioni relative all'abbonamento ordinario alla televisione dell'anno 1963.

475. 1964

Canone RAI

Fasc. cart., cc. n.n.; leg. in cartoncino.

Contiene le ingiunzioni relative all'abbonamento ordinario alla televisione dell'anno 1964.

476. 1965

Ingiunzioni di pagamento, pignoramenti, accertamenti di valore

Fasc. cart., cc. n.n.; leg. in cartoncino.

Contiene gli avvisi di accertamento di valore, le ingiunzioni e i verbali di pignoramento dell'anno 1965.

477. 1970

Ingiunzioni di pagamento, pignoramenti, accertamenti di valore

Fasc. cart., cc. n.n.; leg. in cartoncino.

Contiene gli avvisi di accertamento di valore, le ingiunzioni e i verbali di pignoramento dell'anno 1970.

478. 1971

Ingiunzioni di pagamento, pignoramenti, accertamenti di valore

Fasc. cart., cc. n.n.; leg. in cartoncino.

Contiene gli avvisi di accertamento di valore, le ingiunzioni e i verbali di pignoramento dell'anno 1971.

479. 1972

Ingiunzioni di pagamento, pignoramenti, accertamenti di valore

Busta cart., cc. n.n.; leg. in mezza tela con fettucce di chiusura in stoffa.

Contiene gli avvisi di accertamento di valore, le ingiunzioni e i verbali di pignoramento dell'anno 1972.

480. 1973
Ingiunzioni e pignoramenti
Fasc. cart., cc. n.n.; leg. in cartoncino.
Contiene le ingiunzioni e i pignoramenti dell'anno 1973.
481. 1974
Ingiunzioni e pignoramenti
Fasc. cart., cc. n.n.; leg. in cartoncino.
Contiene le ingiunzioni e i pignoramenti dell'anno 1974.
482. 1975
Ingiunzioni di pagamento, pignoramenti, accertamenti di valore
Fasc. cart., cc. n.n.; leg. in cartoncino.
Contiene gli avvisi di accertamento di valore, le ingiunzioni e i verbali di pignoramento dell'anno 1975.
483. 1975-1980
Ingiunzioni
Fasc. cart., cc. n.n.; leg. in cartoncino.
Contiene la documentazione relativa alle ingiunzioni, ai pignoramenti e agli avvisi dal 1975 al 1980.
484. 1976
Ingiunzioni e pignoramenti
Fasc. cart., cc. n.n.; leg. in cartoncino.
Contiene le ingiunzioni e i pignoramenti dell'anno 1976.
485. 1977
Ingiunzioni e pignoramenti
Fasc. cart., cc. n.n.; leg. in cartoncino.
Contiene le ingiunzioni e i pignoramenti dell'anno 1977.
486. 1978
Ingiunzioni e pignoramenti
Fasc. cart., cc. n.n.; leg. in cartoncino.
Contiene le ingiunzioni e i pignoramenti dell'anno 1978.
487. 1979
Ingiunzioni e pignoramenti
Fasc. cart., cc. n.n.; leg. in cartoncino.
Contiene le ingiunzioni e i pignoramenti dell'anno 1979.
488. 1980-1981
Ingiunzioni e pignoramenti
Fasc. cart., cc. n.n.; leg. in cartoncino.
Contiene le ingiunzioni e i pignoramenti degli anni 1980-1981.

489. 1981-1984
Ingiunzioni e pignoramenti
Fasc. cart., cc. n.n.; leg. in cartoncino.
Contiene le ingiunzioni e i pignoramenti degli anni 1981-1984.
490. 1985-1987
Ingiunzioni e pignoramenti
Fasc. cart., cc. n.n.; leg. in cartoncino.
Contiene le ingiunzioni e i pignoramenti degli anni 1985-1987.
491. 1988-1989
Ingiunzioni e pignoramenti
Fasc. cart., cc. n.n.; leg. in cartoncino.
Contiene le ingiunzioni e i pignoramenti degli anni 1988-1989.
492. 1990-1998
Ingiunzioni e pignoramenti
Fasc. cart., cc. n.n.; leg. in cartoncino.
Contiene le ingiunzioni e i pignoramenti degli anni 1990-1995, con carteggio relativo fino al 1998.

CONSIGLI DI FAMIGLIA

La serie relativa ai *Consigli di famiglia* è costituita da sette unità archivistiche dal 1926 al 1941. Oltre a due registri di convocazioni e deliberazioni, si conservano cinque fascicoli di carte sciolte contenenti lettere della Pretura di Firenze per la convocazione dei Consigli (funzione delegata dal pretore in caso di eccessiva distanza fra il capoluogo di mandamento e la dimora dei consiglieri), minute per la trasmissione dei fascicoli relativi alle sedute e verbali per la costituzione dei Consigli stessi.

I minori legittimi, o legittimati, non soggetti alla patria potestà e quelli figli di genitori sconosciuti erano posti sotto tutela al fine di avere migliori garanzie. Per provvedere al corretto esercizio della tutela, era istituito un Consiglio di famiglia, ovvero una magistratura presieduta dal pretore, composta da consulenti, tutori, protutori e curatori. Il pretore poteva delegare questa funzione al Giudice conciliatore, il quale annualmente convocava i Consigli di famiglia e tutela allo scopo di avere informazioni sullo stato dei minori e di far approvare i resoconti annuali dell'attività dei tutori. Il processo verbale delle deliberazioni dei Consigli era compilato dal cancelliere che provvedeva anche a trasmettere i relativi fascicoli al pretore. Inoltre, il cancelliere doveva tenere i registri

delle convocazioni e delle deliberazioni in cui dovevano essere annotate le seguenti informazioni: generalità dei minorenni e dei genitori, delega eseguita dal pretore, notizie sui membri del Consiglio (cognome, nome, residenza), data e riassunto delle decisioni adottate²⁸.

493. 1926-1933

Registro delle convocazioni e deliberazioni

Reg. cart., cc. 1-10; coperta assente.

Contiene le annotazioni relative alle convocazioni e alle deliberazioni delle adunanze dei Consigli di famiglia tenuti per delega del pretore dal 13 ottobre 1926 al 20 dicembre 1933.

494. 1926

Convocazioni

Fasc. cart., cc. n.n.; leg. in cartoncino.

Contiene il carteggio relativo alla convocazione dei Consigli di famiglia tra il 14 giugno e il 27 ottobre 1926.

495. 1927

Consigli di famiglia

Fasc. cart., cc. n.n.; leg. in cartoncino.

Contiene il carteggio relativo alla convocazione dei Consigli di famiglia tra il 20 aprile e il 19 ottobre 1927.

496. 1928

Consigli di famiglia

Fasc. cart., cc. n.n.; leg. cart.

Contiene il carteggio relativo alla convocazione dei Consigli di famiglia tra il 16 febbraio e il 17 ottobre 1928.

497. 1929-1933

Consigli di famiglia

Fasc. cart., cc. n.n.; leg. cart.

Contiene il carteggio relativo alla convocazione dei Consigli di famiglia tra il 4 giugno 1929 e il 20 novembre 1933.

498. 1936-1940

Consigli di famiglia

Fasc. cart., cc. n.n.; leg. cart.

Contiene il carteggio relativo alla convocazione dei Consigli di famiglia tra il 19 febbraio 1936 e il 2 gennaio 1940.

²⁸ A. ALFONSI, *Manuale teorico-pratico*, p. 70; A. PALLADINO, *Il procedimento civile*, pp. 97-98.

499.

1936-1941

Registro delle convocazioni e deliberazioni dei Consigli di famiglia

Reg. cart., cc. n.n.; leg. cart.

Contiene le annotazioni relative alle convocazioni e alle deliberazioni delle adunanze dei Consigli di famiglia tenuti per delega del pretore dal 18 maggio 1936 al 29 dicembre 1941.

REGISTRI DELLA CANCELLERIA

La serie dei *Registri della Cancelleria* si compone di 25 unità dal 1887 al 1996. Riguardo la consistenza del materiale documentario, si segnala che nel 1938 fu effettuato uno scarto dei registri delle udienze del Conciliatore fino a tutto il 1920.

Il cancelliere assisteva il Giudice conciliatore nelle udienze e nell'esercizio delle proprie funzioni, validandone le firme, eseguiva le registrazioni degli atti e conservava i registri in deposito. Gli atti nei registri dovevano essere scritti in caratteri chiari, in successione, senza spazi bianchi, alterazioni o abrasioni; aggiunte e modificazioni dovevano essere fatte in calce all'atto, con nota di richiamo e senza cancellare la parte soppressa o modificata. Tutti i registri, prima di essere posti in uso, erano vidimati e numerati in ogni mezzo foglio dal pretore, il quale segnava nell'ultima carta il numero dei mezzi fogli che componevano il registro. Si fornisce di seguito una rapida rassegna dei principali registri compilati dalla cancelleria dell'Ufficio di Conciliazione di Fiesole.

Ruolo generale degli affari civili – Registro nel quale dovevano essere segnati, in ordine cronologico, tutti gli affari dell'Ufficio di Conciliazione. Era a colonne e conteneva le seguenti informazioni: numero progressivo, data d'iscrizione al ruolo, cognome e nome delle parti, oggetto e valore dell'affare, cognome e nome del Conciliatore, data della notifica, costituzione delle parti, depositi, data della prima udienza, definizione del processo. Il materiale conservato a Fiesole presenta gravi lacune, risultando mancanti tutti i registri dal 1867 al 1941.

Registro cronologico degli atti originali – Dovevano esservi iscritti, giornalmente, gli atti originali (verbali di conciliazione, di udienza e di prove testimoniali, disdette per finita locazione, ingiunzioni, ordinanze, sentenze) appena formati dall'Ufficio di Conciliazione, in stretto ordine di data. Nel registro, suddiviso in colonne, dovevano essere registrati: numero progressivo, data d'iscrizione dell'atto, numero e specie di ruolo in cui l'atto era registrato, natura dell'atto, cognome e nome delle parti, esito dell'atto.

Repertorio degli atti soggetti a tassa di registro – Questa tipologia di registro era destinata ad accogliere soltanto le annotazioni relative agli atti soggetti a registrazione: verbali di conciliazione (quando il loro valore eccedeva la competenza del Conciliatore), verbali di apposizione e rimozione sigilli; le sentenze non avevano l'obbligo della registrazione. Nel caso di Fiesole, mancano i registri per gli anni dal 1904 al 1961.

Registro delle spese occorse nelle cause riflettenti persone o enti giuridici ammessi alla prenotazione a debito – Il beneficio del gratuito patrocinio concedeva alle parti l'esenzione dalle spese di bollo, di registrazione, dei diritti dovuti agli uffici e ai pubblici ufficiali. Il Giudice conciliatore poteva concedere il gratuito patrocinio a chi dimostrasse il proprio stato di povertà. Quindi il cancelliere doveva segnare, nel registro degli ammessi alla prenotazione a debito, i diritti per le spese di cancelleria e per gli ufficiali giudiziari. Al fine di recuperare le spese anticipate, il cancelliere, a causa terminata, provvedeva mediante una nota nell'apposito registro.

Registro dei mandati e dei depositi giudiziari – Registro per le somme depositate in occasione, o in conseguenza, di un atto processuale (es. vendita di oggetti sequestrati).

Registro degli atti e delle copie spedite dal cancelliere dietro richiesta e delle somme esatte dalle parti – Le parti potevano richiedere alla Cancelleria del Giudice conciliatore atti o copie di atti riguardanti la propria causa; in questo registro a colonne venivano segnati il cognome e il nome del richiedente, la qualità del documento e la somma precettata.

Registri di carico – La parte che per prima si costituiva in giudizio doveva consegnare al cancelliere la carta bollata per lo svolgimento del procedimento e una somma per le spese di cancelleria. Essendo vietato qualsiasi versamento in denaro contante, era fatto obbligo alle parti di eseguire i depositi presso l'Ufficio postale il quale rilasciava appositi libretti infruttiferi, o ricevute, dei quali il cancelliere prendeva nota in un apposito registro, scrivendo l'importo della somma depositata. Il cancelliere doveva contabilizzare ogni operazione effettuata, sia sul registro di carico sia su quello di scarico. Nel registro di carico, si dava notizia della persona che aveva effettuato il deposito (cognome, nome e residenza), dell'ammontare della somma depositata, del procedimento civile a cui il deposito si riferiva, del bilancio (deposito, spese, residuo) e della data di restituzione della cifra rimanente. Dopodiché veniva staccata dal registro la relativa ricevuta e consegnata al creditore.

Registro di scarico – Registro nel quale dovevano essere scaricate, a causa conclusa, le spese riflettenti il processo civile di cognizione e di

esecuzione che andavano prelevate dal deposito effettuato dalla parte; il cancelliere, fattone un bilancio, restituiva alla parte l'eventuale residuo. Il registro era articolato in colonne nelle quali erano segnati: data, natura e ammontare della spesa.

Elenco dei depositi effettuati per spese di cancelleria nei processi civili – Registro a colonne in cui si annotavano: registro di carico relativo, ammontare del deposito, data e ammontare della spesa, somma residua.

Repertorio degli atti eseguiti dall'usciera – Con la Legge 3 febbraio 1957, n. 16 la denominazione di usciere venne sostituita da quella di messo di conciliazione. Il messo doveva iscrivere nel registro di repertorio, in ordine di data, tutti gli atti eseguiti (principale funzione del messo di conciliazione era la notifica degli atti). Il suddetto registro, a colonne, conteneva le seguenti informazioni: numero d'ordine; nome, cognome e residenza delle parti; data; natura dell'atto; indennità di trasferta; diritti dovuti all'usciera; firma di chi ritirava l'atto.

500. 1942-1962

Ruolo generale degli affari civili

Reg. cart., cc. 1-52; leg. cart.

Contiene le registrazioni relative agli affari in sede contenziosa iscritti a ruolo dal 1942 al 21 novembre 1962.

501. 1963-1995

Ruolo generale

Reg. cart., cc. 1-62; leg. in mezza tela.

Contiene le registrazioni relative agli affari contenziosi civili iscritti a ruolo dal 13 settembre 1963 al 3 aprile 1995.

502. 1895-1928

Registro cronologico degli atti originali del Giudice conciliatore

Reg. cart., cc. 1-98; leg. in mezza tela.

Contiene le annotazioni relative agli atti originali redatti dall'Ufficio di Conciliazione dal 5 settembre 1895 al 23 gennaio 1928.

503. 1928-1940

Cronologico atti originali

Reg. cart., cc. 1-100; leg. in mezza tela.

Contiene le annotazioni relative agli atti originali redatti dall'Ufficio di Conciliazione dal 27 febbraio 1928 al 5 marzo 1940.

504. 1940-1941

Registro cronologico

Reg. cart., cc. I, 1-51; leg. in mezza tela.

Contiene le annotazioni relative agli atti originali redatti dall'Ufficio di Conciliazione dal 13 gennaio 1940 al 23 dicembre 1941.

505. 1942-1961

Registro cronologico

Reg. cart., cc. 1-82; leg. in mezza tela.

Contiene le annotazioni relative ai provvedimenti e agli atti originali redatti dall'Ufficio di Conciliazione dal 1 luglio 1942 al 30 giugno 1961.

506. 1963-1995

Registro cronologico

Reg. cart., cc. 1-62; leg. in mezza tela.

Contiene le annotazioni relative ai provvedimenti e agli atti originali redatti dall'Ufficio di Conciliazione dal 27 settembre 1963 al 3 aprile 1995.

507. 1953-1960

Repertorio

Reg. cart., cc. 1-52; leg. in mezza tela.

Contiene le annotazioni relative agli atti di notificazione in materia civile dal 19 febbraio 1953 all'8 novembre 1960.

508. 1895-1903

Repertorio degli atti soggetti a tassa di registro

Reg. cart., cc. I, 1-96; leg. in mezza tela.

Contiene le annotazioni relative alle sentenze definitive e ai verbali di conciliazione soggetti a tassa e registro dal 5 settembre 1895 al 1 luglio 1903.

509. 1898-1910

Registro delle spese occorse nelle cause col beneficio del gratuito patrocinio

Reg. cart., cc. 1-12; leg. in mezza tela.

Contiene le annotazioni relative alle spese sostenute nelle cause con il beneficio del patrocinio gratuito dal 27 luglio 1898 al 29 aprile 1910.

510. 1942-1955

Registro delle spese occorse nelle cause riflettenti persone o enti giuridici ammessi alla prenotazione a debito

Reg. cart., cc. 1-12; leg. in mezza tela.

Contiene soltanto i visti negativi dal 15 settembre 1942 al 9 luglio 1955.

511. 1991-1995

Registro dei certificati rilasciati e dei rimborsi relativi

Reg. cart., cc. 1-29; leg. in mezza tela.

Contiene le annotazioni inerenti ai documenti rilasciati dal 17 gennaio 1991 al 19 gennaio 1995 con le relative somme riscosse per i diritti di Cancelleria.

512. 1887-1894

Registro degli atti e copie spedite dal cancelliere e delle somme esatte

Reg. cart., cc. 1-68; leg. in mezza perg.; v.s. XVII F 1.

Contiene le annotazioni relative agli atti e alle copie spedite dal cancelliere e alle somme esatte dalle parti per il periodo dal 10 giugno 1887 all'11 settembre 1894.

513. 1942-1951

Registro di carico

Reg. cart. madre-figlia, cc. 1-72; leg. in mezza tela.

Contiene le registrazioni relative al carico dei depositi per le spese di cancelleria nei processi civili dal 21 luglio 1942 al 31 marzo 1951.

514. 1951-1963

Registro di carico

Reg. cart. madre-figlia, cc. 1-101; leg. in mezza tela.

Contiene le registrazioni relative al carico dei depositi per le spese di cancelleria nei processi civili dal 22 gennaio 1951 al 26 settembre 1963.

515. 1942-1959

Registro di carico

Reg. cart., cc. 1-82; leg. in mezza tela.

Contiene le registrazioni relative allo scarico dei depositi per le spese di cancelleria nei processi civili dal 21 luglio 1942 al 20 febbraio 1959.

516. 1942-1954

Elenco depositi

Reg. cart., cc. 1-12; leg. in mezza tela.

Contiene l'elenco dei depositi effettuati per spese di Cancelleria nei processi civili dal 21 luglio 1942 al 23 dicembre 1954.

517. 1893-1894

Repertorio degli atti eseguiti dall'usciera

Reg. cart., cc. 1-20; leg. in mezza tela.

Contiene le annotazioni relative agli atti in materia civile eseguiti dall'usciera Gaetano Bonelli dal 5 gennaio 1893 al 19 febbraio 1894.

518. 1912-1916

Repertorio

Reg. cart., cc. 1-34; leg. in mezza tela.

Contiene le annotazioni relative agli atti in materia civile eseguiti dagli ufficiali giudiziari Vincenzo Tropea e Antonio Fanelli dal 12 settembre 1912 al 1 luglio 1916.

519. 1916-1925

Repertorio degli uscieri del Giudice conciliatore di Fiesole

Reg. cart., cc. 1-22; leg. in mezza tela.

Contiene le annotazioni relative agli atti in materia civile eseguiti dall'ufficiale giudiziario Vincenzo Tropea dal 13 luglio 1916 al 25 aprile 1925.

520. 1925-1933

Repertorio dell'usciera del Giudice conciliatore di Fiesole

Reg. cart., cc. 1-40; leg. in mezza tela.

Contiene le annotazioni relative agli atti in materia civile eseguiti dall'ufficiale giudiziario Vincenzo Tropea dal 10 aprile 1925 al 24 agosto 1933.

521. 1958-1960

Repertorio per gli atti eseguiti dal messo di conciliazione

Reg. cart., cc. 1-62; leg. in mezza tela.

Contiene le registrazioni cronologiche degli atti eseguiti dal messo di Conciliazione Umberto Pratesi tra il 3 gennaio 1958 e il 18 ottobre 1960.

522. 1960-1967

Repertorio per gli atti eseguiti dal messo di conciliazione

Reg. cart., cc. 1-102; leg. in mezza tela.

Contiene le registrazioni cronologiche degli atti eseguiti dal messo di Conciliazione Umberto Pratesi tra il 18 ottobre 1960 e il 22 dicembre 1967.

523. 1967-1980

Repertorio cronologico

Reg. cart., cc. 1-106; leg. in mezza tela.

Contiene le annotazioni relative agli atti eseguiti dal messo di conciliazione dal 30 dicembre 1967 al 18 dicembre 1980.

524. 1981-1996

Registro cronologico

Reg. cart., cc. 1-203; leg. in mezza tela.

Contiene le annotazioni relative agli atti eseguiti dal messo di conciliazione dal 28 marzo 1981 all'11 marzo 1996.

PROTOCOLLO

La serie *Protocollo* si compone di tre unità archivistiche dal 1907 al 1989, con due lacune rispettivamente per gli anni 1911-1941 e 1954-1986. Nel *Repertorio dell'Archivio del Comune di Fiesole*²⁹ redatto probabilmente nel 1883, al titolo XVII corrispondente ai «Registri e documenti del Giudice conciliatore», è riportato l'elenco dei volumi prodotti dall'Ufficio di Conciliazione, tra i quali è segnato un solo protocollo della

²⁹ A.C.F., POSTUNITARIO, XXIX. *Registri diversi*, 68, p. 140.

corrispondenza dell'anno 1887, oggi andato perduto. Si segnala, inoltre, che il registro n. 527 è quasi del tutto bianco.

525. 1907-1910

Protocollo dell'Ufficio di Conciliazione

Fasc. cart., cc. 1-12; leg. cart.

Contiene il protocollo della corrispondenza in arrivo e in partenza dal 23 agosto 1907 al 18 luglio 1910.

526. 1942-1953

Protocollo corrispondenza

Reg. cart., cc. 1-22; leg. in mezza tela.

Contiene il protocollo della corrispondenza in arrivo e in partenza dal 13 giugno 1942 al 6 giugno 1953.

527. 1987-1989

Protocollo corrispondenza

Reg. cart., cc. 1-29; leg. in mezza tela.

Contiene il protocollo della corrispondenza in arrivo e in partenza dal 1 settembre 1987 al 16 febbraio 1989.

CARTEGGIO GENERALE

La presente serie, composta di nove fascicoli, accoglie il carteggio generale, la documentazione relativa alle statistiche e alle ispezioni, nonché gli atti di nomina dei Conciliatori e copre l'arco cronologico compreso tra il 1889 e il 1995. La corrispondenza del Conciliatore di Fiesole, in gran parte sedimentatasi con la documentazione del fondo, è formata da lettere, minute, circolari, comunicazioni delle parti al Giudice conciliatore o alla Cancelleria, carteggio interno all'Ufficio e appunti di vario genere (sovente privi di datazione).

Le statistiche erano trimestrali e dovevano essere compilate sul modello fornito dall'Istituto centrale di statistica, dove si annotavano il numero e il tipo di procedimenti accaduti; lo stampato era poi trasmesso al pretore entro il decimo giorno del mese successivo al trimestre cui le notizie si riferivano. Le verifiche, denominate 'ispezioni' fino al 1919, furono in un primo momento quadrimestrali, in seguito semestrali; effettuate dal pretore, il quale poteva riservarsi il diritto di condurre controlli in qualsiasi momento, servivano ad accertare il buon andamento degli uffici e la corretta tenuta dei registri.

Il materiale relativo alle nomine, alle conferme e ai giuramenti contiene le liste degli eleggibili, i certificati, le lettere di dimissione e gli appunti. I Giudici conciliatori, così come i vice conciliatori, potevano essere nominati tra tutti i cittadini italiani di sesso maschile che avessero compiuto i 25 anni, compresi in determinate categorie. Ogni anno la Giunta comunale formava una lista degli eleggibili che veniva spedita al pretore per la convalida. La proposta di nomina, ugualmente trasmessa al pretore, era documentata da certificati (relativi a nascita, residenza, cittadinanza, casellario penale) e da una dichiarazione di accettazione della carica da parte della persona proposta, nel caso di conferimento. La carica era della durata di tre anni, trascorsi i quali era possibile la riconferma. Avvenuta la nomina per decreto, prima di assumere l'incarico, il Giudice conciliatore e il vice conciliatore prestavano giuramento nelle mani del pretore. Le funzioni di cancelliere erano esercitate dai segretari comunali o da altri impiegati della segreteria, previa autorizzazione; il giuramento del cancelliere avveniva davanti al Conciliatore. Infine, la carica di usciere (denominato dal 1957 messo di conciliazione) poteva essere esercitata dagli inservienti del Comune che ne facessero domanda, presentando la documentazione necessaria (domanda dell'interessato; certificato di nascita, di residenza, di cittadinanza e di buona condotta penale; dichiarazione di accettazione della carica; lettera di dimissioni dell'usciera in carica).

528. 1895-1896

Corrispondenza

Fasc. cart., cc. n.n.; leg. in cartoncino.

Contiene la corrispondenza dell'Ufficio di Conciliazione dal 23 aprile 1895 al 29 aprile 1896.

529. 1952-1960

Corrispondenza

Fasc. cart., cc. n.n.; leg. in cartoncino.

Contiene la corrispondenza dell'Ufficio di Conciliazione dal 1952 al 1960.

530. 1960-1967

Corrispondenza

Fasc. cart., cc. n.n.; leg. in cartoncino.

Contiene la corrispondenza dell'Ufficio di Conciliazione dal 1960 al 1967.

531. 1967-1995

Corrispondenza

Fasc. cart., cc. n.n.; leg. in cartoncino.

Contiene la corrispondenza dell'Ufficio di Conciliazione dal 1967 al 1995.

532. 1889-1899

Disposizioni di massima

Fasc. cart., cc. n.n.; leg. in cartoncino.

Contiene note e circolari dell'Intendenza di Finanza e della Pretura del I Mandamento di Firenze dal 12 giugno 1889 al 6 dicembre 1899.

533. 1898-1913

Modellario di sentenze ed altri atti del Conciliatore

Fasc. cart., cc. n.n.; leg. in cartoncino.

Contiene modelli e appunti di sentenze e di altri atti. La documentazione è data tra il 18 dicembre 1898 e il 5 aprile 1913.

534. 1897-1942

Statistiche, verifiche, nomine e conferme

Fasc. cart., cc. n.n.; leg. in cartoncino.

Contiene i verbali di ispezioni e verifiche eseguite nell'Ufficio di Conciliazione di Fiesole, i prospetti statistici, i documenti relativi alle nomine e alle conferme dei Giudici conciliatori e dei vice conciliatori nonché circolari, minute e appunti relativi dal 1897 al 1942.

535. 1942-1952

Statistiche, verifiche e giuramenti

Fasc. cart., cc. n.n.; leg. in cartoncino.

Contiene i modelli per le statistiche giudiziarie civili degli Uffici di Conciliazione distribuiti dall'Istituto centrale di statistica (1943-1952), i verbali delle verifiche eseguite presso l'Ufficio di Conciliazione di Fiesole (1942-1952) e i giuramenti del cancelliere Roberto Bartoli e dell'usciera Umberto Pratesi (1952)

536. 1967-1995

Statistiche, verifiche e nomine

Fasc. cart., cc. n.n.; leg. in cartoncino.

Contiene le relazioni e i verbali delle ispezioni dell'Ufficio di Conciliazione di Fiesole, i modelli per le statistiche giudiziarie civili e documenti relativi alla nomina dei Conciliatori e dei vice conciliatori. La documentazione si riferisce al periodo dal 24 gennaio 1967 al 9 settembre 1995.

UFFICIO II DI CONCILIAZIONE DI COMPIOBBI

La serie relativa alla documentazione prodotta dall'Ufficio II di Conciliazione del Comune di Fiesole, con sede a Compiobbi, è costituita da 18 unità archivistiche articolate in quattro sottoserie. Il materiale documentario, che risulta lacunoso, si riferisce al periodo che va dal 1902 al 1964.

DISDETTE PER FINITA LOCAZIONE

537. 1911

Licenze per finita locazione

Fasc. cart., cc. n.n.; leg. cart.

Contiene le licenze per finita locazione relative ad agosto e settembre 1911.

538. 1912

Licenze per finita locazione

Fasc. cart., cc. n.n.; leg. cart.

Contiene le licenze per finita locazione relative ai mesi di febbraio e marzo 1912.

539. 1914

Licenze per finita locazione

Fasc. cart., cc. n.n.; leg. cart.

Contiene le licenze per finita locazione relative ai mesi da agosto a ottobre 1914.

RUOLO DI UDIENZA

540. 1924-1938

Registro delle udienze

Reg. cart., cc. 1-101; leg. in mezza tela.

Contiene le annotazioni relative alle udienze del Secondo Ufficio di Conciliazione dal 25 agosto 1924 al 22 luglio 1938. Si segnala la presenza di un ritaglio di giornale relativo a un manuale giuridico per conciliatori e pretori in fondo al volume.

541. 1938-1942

Registro delle udienze

Reg. cart., cc. 1-51; leg. in mezza tela.

Contiene le annotazioni relative alle udienze del Secondo Ufficio di Conciliazione del Comune di Fiesole dal 28 settembre 1938 al 26 marzo 1942.

542. 1942-1964

Ruolo di udienza

Reg. cart., cc. 1-51; leg. in mezza tela.

Contiene le annotazioni relative alle udienze del Secondo Ufficio di Conciliazione del Comune di Fiesole dall'11 settembre 1942 al 30 aprile 1957, con visti del pretore fino al 7 luglio 1964.

BANDI DI VENDITA

543. 1912

Depositi giudiziari e bandi di vendita

Fasc. cart., cc. n.n.; leg. in cartoncino.

Contiene la documentazione dell'ufficio succursale di Compiobbi relativa ai depositi giudiziari e ai bandi di vendita del 1912.

REGISTRI DELLA CANCELLERIA

544. 1942-1964

Ruolo generale degli affari civili

Reg. cart., cc. 1-12; leg. in cartoncino.

Contiene le annotazioni relative agli atti iscritti a ruolo dal Secondo Ufficio di Conciliazione dall'11 settembre 1942 al 27 febbraio 1957, con visti del pretore fino al 7 luglio 1964.

545. 1942-1964

Registro cronologico

Reg. cart., cc. 1-22; leg. in mezza tela.

Contiene le annotazioni relative ai provvedimenti e agli altri atti originali compilati dalla Cancelleria per il Secondo Ufficio di Conciliazione di Fiesole dall'11 settembre 1942 al 13 giugno 1957, con visti del pretore fino al 7 luglio 1964.

546. 1942-1955

Registro delle spese occorse nelle cause riflettenti persone o enti giuridici ammessi alla prenotazione a debito

Reg. cart., cc. 1-12; leg. in mezza tela.

Contiene soltanto i visti negativi dal 15 settembre 1942 al 9 luglio 1955.

547. 1942-1955

Registro delle spese di giustizia anticipate dall'erario in materia civile

Reg. cart., cc. 1-22; leg. in mezza tela.

Contiene soltanto i visti negativi dal 15 settembre 1942 al 9 luglio 1955.

548. 1942-1949

Registro di carico

Reg. cart. madre-figlia, cc. 1-22; leg. in mezza tela.

Contiene le registrazioni relative al carico dei depositi per le spese di cancelleria nei processi civili del Secondo Ufficio di Conciliazione di Fiesole dal 17 settembre 1942 al 10 dicembre 1949.

549. 1950-1964

Registro di carico

Reg. cart. madre-figlia, cc. 1-51; leg. in mezza tela.

Contiene le registrazioni relative al carico dei depositi per le spese di cancelleria nei processi civili del Secondo Ufficio di Conciliazione di Fiesole dal 31 luglio 1950 al 27 febbraio 1957, con visti del pretore fino al 7 luglio 1964.

550. 1942-1955

Elenco dei depositi

Reg. cart., cc. 1-12; leg. in mezza tela.

Contiene l'elenco dei depositi effettuati per le spese di cancelleria nei processi civili relativamente all'ufficio succursale di Compiobbi dal 17 settembre 1942 al 17 aprile 1952, con visti del Pretore fino al 9 luglio 1955.

551. 1942-1964

Registro di carico

Reg. cart., cc. 1-22; leg. in mezza tela.

Contiene le registrazioni relative allo scarico dei depositi per le spese di cancelleria nei processi civili del Secondo Ufficio di Conciliazione di Fiesole dal 17 settembre 1942 al 13 giugno 1957, con visti del pretore fino al 7 luglio 1964.

552. 1902-1906

Repertorio degli atti eseguiti dall'usciera

Reg. cart., cc. I, 1-49; leg. in mezza tela.

Contiene il repertorio per gli atti in materia civile eseguiti dall'usciera Vincenzo Tropea addetto al secondo ufficio di Conciliazione di Fiesole dal 15 ottobre 1902 al 23 aprile 1906.

553. 1906-1909

Repertorio per gli atti eseguiti dall'usciera

Reg. cart., cc. 1-21; leg. in mezza tela.

Contiene il repertorio per gli atti in materia civile eseguiti dall'usciera Vincenzo Tropea addetto al secondo ufficio di Conciliazione di Fiesole dal 2 maggio 1906 al 30 agosto 1909. Tra gli allegati del registro si segnala la «tabella delle distanze» tra il Pretorio di Fiesole e le località del Comune per la definizione delle spese di trasferta del messo di conciliazione.

554. 1933-1938

Repertorio per gli atti in materia civile eseguiti dall'usciera

Reg. cart., cc. 1-10; leg. cart.

Contiene il repertorio per gli atti in materia civile eseguiti dall'usciera Vincenzo Tropea addetto al secondo ufficio di Conciliazione di Fiesole dal 17 febbraio 1933 al marzo 1938.

PATRONATO SCOLASTICO DI FIESOLE (1956-1979)

Essendo andata perduta la parte più antica dell'Archivio del Patronato scolastico di Fiesole¹, per avere notizie generali sull'ente è necessario ricorrere all'Archivio Storico del Comune². Attraverso la lettura delle carte comunali, si apprende così come il vice ispettore scolastico di Sesto Fiorentino – sotto le cui competenze rientrava anche il territorio fiesolano – il 18 ottobre 1913 comunicò al sindaco di Fiesole, Alfredo Monetti, i nominativi dei componenti del Consiglio di amministrazione straordinario della Commissione provvisoria per il Patronato scolastico di Fiesole, che si tenne in prima adunanza il 13 novembre 1913 (il verbale relativo, dopo alcune sollecitazioni, fu spedito al vice ispettore il 30 dicembre)³.

Il 23 novembre successivo, una lettera su carta intestata del Patronato indirizzata al sindaco comunicò che la Commissione ne stava compilando lo Statuto (da approvare sia da parte del Consiglio comunale sia dal Provveditore agli studi); della questione venne informato anche il vice ispettore, che già aveva chiesto informazioni per sapere se ne fosse già stato presentato «lo schema». Infine, il 25 gennaio 1914 una delibera del Consiglio comunale approvò lo Statuto⁴ e poco dopo, con una lettera del mese di febbraio, il Provveditore chiese al sindaco «una seconda copia dello Statuto, [...] pervenuto dalla Prefettura in un unico esemplare».

¹ Ad oggi nell'Archivio del Patronato si conservano pochi documenti degli anni Cinquanta, mentre la quasi totalità delle carte riguardano gli anni Sessanta e la prima metà degli anni Settanta.

² Si tenga anche presente la normativa essenziale relativa ai Patronati scolastici: Legge 4 giugno 1911, n. 487; Regio Decreto 2 gennaio 1913, n. 606; Regio Decreto 5 febbraio 1928, n. 577; Regio Decreto 26 aprile 1928, n. 1297; Regio Decreto 17 marzo 1934, n. 394; Decreto Legge 24 gennaio 1947, n. 457; Legge 4 marzo 1958, n. 261; Decreto del Presidente della Repubblica 24 luglio 1977, n. 616.

³ A.C.F., POSTUNITARIO, *Serie IV. Carteggio degli affari*, 354, cat. IX, classe 2, fasc. "Patronato scolastico".

⁴ A.C.F., POSTUNITARIO, *Serie I. Protocolli delle deliberazioni del Consiglio*, 31, p. 138, del. 193. Di questo Statuto non è stato possibile trovare copia.

Il Patronato era allora già attivo: una delibera della Giunta municipale del 27 novembre 1913 rende noto che l'assessore all'istruzione aveva proposto di concedere un contributo annuo di 150 lire al Patronato scolastico (e un appunto privo di datazione certifica che erano stati concessi i primi finanziamenti da privati)⁵. Del resto, già il Regio decreto del 2 gennaio 1913, n. 604 aveva stabilito l'obbligatorietà dell'istituzione in ogni Comune dei Patronati scolastici. Ulteriori delibere consiliari degli anni seguenti (1917-1922) attestano come l'ente continuasse la propria attività e ricevesse contributi comunali.

Una cesura importante è costituita dall'anno 1926: il 17 giugno la Giunta chiese di sottoporre all'approvazione del Consiglio comunale il nuovo Statuto del Patronato⁶, del quale si conserva un articolato progetto che ci fornisce precise indicazioni sulla struttura e le finalità dell'ente, in linea con quelle previste dalla normativa nazionale⁷. Tra gli scopi specifici si annoveravano quelli: «a) Di agevolare la frequenza di tutti i fanciulli obbligati alla scuola, in locali adatti, ariosi ed igienici; b) Di fornire agli alunni più bisognosi quanto occorre possibilmente per recarsi alle lezioni; c) Di procurare ai più bisognosi e delicati di salute medicinali, bagni marini, cure climatiche etc. d) Di promuovere tutte le opere integrative della scuola, volute anche dalle [...] istruzioni ministeriali»⁸. Per realizzare tali obiettivi, il Patronato poteva ricorrere ai contributi dei soci, ai sussidi dello Stato, alle sovvenzioni del Comune di Fiesole, della Provincia di Firenze e di altri enti, nonché ai legati pii, ai doni e ad eventuali altri proventi⁹.

Nel Consiglio di amministrazione, oltre a rappresentanti del Comune, che detenevano la maggioranza, erano presenti anche il direttore didattico e due insegnanti di scuola elementare. All'epoca, per l'esercizio dell'assistenza scolastica, data l'ampia circoscrizione territoriale di Fiesole, il Comune era diviso in tre frazioni: Fiesole capoluogo, Compiobbi

⁵ A.C.F., POSTUNITARIO, *Serie II. Protocolli delle deliberazioni della Giunta*, 40, p. 155, del. 300.

⁶ A.C.F., POSTUNITARIO, *Serie II. Protocolli delle deliberazioni della Giunta*, 47, p. 57, del. 103.

⁷ A.C.F., POSTUNITARIO, *IV. Carteggio degli affari*, 397, cat. IX, fasc. "Schema di Statuto approvato dal Regio Provveditore agli studi (data febbraio 1927)".

⁸ A.C.F., POSTUNITARIO, *IV. Carteggio degli affari*, 397, cat. IX, fasc. "Schema di Statuto approvato dal Regio Provveditore agli studi (data febbraio 1927)", art. 2.

⁹ *Ibidem.*

e Caldine¹⁰; ad ogni frazione era preposto un delegato «per il buon funzionamento del Patronato scolastico nella scuola comunale locale ed in quelle viciniori»¹¹.

Al presidente spettava di diritto la rappresentanza legale, mentre la gestione dell'attività, compresa quella amministrativa, era compito del segretario contabile. Vi erano poi l'economista consegnatario di beni mobili e immobili, il tesoriere addetto alla riscossione delle entrate e il servizio cassa affidato all'esattore comunale.

Dopo la Liberazione riprese l'attività assistenziale autonoma del Patronato scolastico: nella seduta del Consiglio comunale del 21 luglio 1946 il presidente comunicò che, a seguito della richiesta del Provveditorato agli Studi di Firenze, occorreva procedere alla designazione di un rappresentante dell'amministrazione comunale e di un medico in seno al Patronato scolastico in ottemperanza del «provvedimento legislativo già preannunciato e tuttora in corso relativo alla ricostituzione dei Patronati stessi in ogni Comune»¹²; all'unanimità vennero nominati il socialista Luigi Casini, sindaco di Fiesole e simbolo storico della democrazia fiesolana, e il medico condotto Paolo Paoli, nominativi in seguito confermati nella seduta del 21 luglio 1947¹³, dopo l'emanazione del provvedimento legislativo cui faceva riferimento la prima delibera (il Decreto Legislativo del Capo Provvisorio dello Stato 24 gennaio 1945, n. 457); Casini e Paoli furono riconfermati anche negli anni successivi.

Nel corso degli anni l'attività del Patronato fiesolano assunse una sempre maggiore rilevanza: in una seduta consiliare del 1 luglio 1951, il sindaco pose in evidenza come l'attività dei Patronati scolastici andasse «ognor più intensificandosi nel campo dell'assistenza agli alunni delle scuole elementari», richiedendo «mezzi ingenti per raggiungere le finalità che tale benefica istituzione proponesi»; fece altresì presente che in un convegno, svoltosi a Roma, tra i rappresentanti dei Patronati scolastici si era formulata la proposta che ogni Comune contribuisse in favore di

¹⁰ Si segnala che il frazionamento territoriale del Patronato scolastico di Fiesole, al fine di una migliore assistenza, sarà incrementato ulteriormente negli anni Sessanta con l'aggiunta delle frazioni di Borgunto, Girone e Pian di San Bartolo.

¹¹ A.C.F., POSTUNITARIO, *IV. Carteggio degli affari*, 397, cat. IX, fasc. "Schema di Statuto approvato dal Regio Provveditore agli studi (data febbraio 1927)": art. 7 del progetto di Statuto.

¹² A.C.F., POSTUNITARIO, *Serie I. Protocolli delle deliberazioni del Consiglio*, 36, p. 18, del. 14.

¹³ A.C.F., POSTUNITARIO, *Serie I. Protocolli delle deliberazioni del Consiglio*, 36, p. 98, del. 36.

detti enti con una quota di 50 lire per abitante¹⁴. Nel verbale si rilevava come il comune di Fiesole, avendo ormai stanziato per l'anno 1951 ben 380.000 lire (con un aumento di 50.000 lire rispetto all'anno precedente), non potesse in quel momento fare altro che ammettere che tale importo era assolutamente inadeguato alle esigenze del Patronato, le cui risorse apparivano «più che limitate», pertanto si determinò di riconsiderare per l'anno 1952 un contributo nella misura auspicata dall'accennato convegno. Molte delibere consiliari degli anni successivi testimoniano la costante contribuzione del Comune di Fiesole alle attività assistenziali del Patronato: per esempio nel 1968 si stanziarono 1.000.000 di lire per l'acquisto di tre scuolabus per il servizio di trasporto scolastico gratuito che, gestito fino al 1966 direttamente dal Comune, era da poco stato affidato al Patronato¹⁵.

Nella seconda metà degli anni Settanta, il Decreto del Presidente della Repubblica, n. 616 stabilì che a partire dal 1 gennaio 1978 i Comuni subentrassero ai Patronati nella gestione dell'attività assistenziale scolastica (similmente le Province sostituirono i Consorzi provinciali dei Patronati). Anche a Fiesole, quindi, si procedette alla soppressione del Patronato locale, passaggio che in Toscana era da qualche tempo già in fase di realizzazione. Una circolare della Regione in data 24 novembre 1977 affermava infatti che, dopo l'entrata in vigore della Legge Regionale 71/1975, solo un numero modesto di comuni aveva continuato ad affidare, in tutto o in parte, la gestione dei servizi per il diritto allo studio ai patronati scolastici. Tale considerazione però non sembra valere per Fiesole, dove il Patronato era ancora molto attivo: in una lettera del direttore didattico datata 25 novembre 1977, ad esempio, si segnala come nel doposcuola di Pian di San Bartolo occorresse nominare un terzo insegnante «dato l'alto numero di frequentatori». Un'altra circolare regionale, questa in data 26 novembre 1977, rende noto che, per evitare interruzioni nel servizio, la Giunta aveva presentato al Consiglio regionale una proposta di legge che consentiva ai Patronati di poter terminare le attività intraprese nell'anno scolastico in corso (1977-1978). Questa complessa fase transitoria venne gestita dai commissari liquidatori e a Fiesole, come altrove nella provincia fiorentina, fu nominato per tale incarico lo stesso presidente del patronato.

¹⁴ A.C.F., POSTUNITARIO, *Serie I. Protocolli delle deliberazioni del Consiglio*, 37, p. 153, del. 193/29.

¹⁵ A.C.F., POSTUNITARIO, *Serie I. Protocolli delle deliberazioni del Consiglio*, 47, cc. n.n., del. 32.

A bilancio dell'attività assistenziale condotta dai Patronati è esemplare una precedente nota del presidente del Consorzio provinciale dei Patronati scolastici di Firenze, datata 27 settembre 1971. Il presidente, nel comunicarne formalmente la soppressione, aggiunse: «si chiude così un lungo ciclo di attività svolte con il maggiore impegno, sempre con totale disinteresse, a servizio della scuola e per l'educazione dei giovani. Ci auguriamo che quanto in tanti anni è stato seminato non vada nel futuro disperso e che le preziose esperienze non restino inutilizzate»¹⁶. Nell'elencare gli adempimenti da compiere per il passaggio di consegne, il Presidente indicò come termine dell'assistenza dei Patronati la fine dell'anno 1977¹⁷.

L'archivio del Patronato scolastico di Fiesole è conservato presso la sede dell'Archivio Storico Comunale e, a seguito dell'intervento di riordino e inventariazione, risulta composto dalle seguenti serie: I. *Deliberazioni del Consiglio di amministrazione e della Giunta esecutiva*; II. *Alunni assistiti*; III. *Protocolli della corrispondenza*; IV. *Carteggio generale*; V. *Preventivi e consuntivi*; VI. *Libri mastro*; VII. *Gestione del conto corrente postale*; VIII. *Contabilità varia*; IX. *Registri diversi*. La documentazione anteriore agli anni Sessanta è andata totalmente dispersa (fatta eccezione per pochi documenti relativi alla fine degli '50), mentre la parte successiva è, almeno in apparenza, integralmente conservata, senza che questa documentazione sia stata sottoposta a scarti rilevanti.

L'archivio al momento della schedatura era in uno stato di parziale disordine, per cui è stato necessario ricondurre i documenti alle serie, basandosi sulle loro caratteristiche intrinseche ed estrinseche. La serie quantitativamente più consistente è quella del *Carteggio generale*, che si è sedimentato senza l'adozione sistematica di un titolario di classificazione¹⁸, per cui è stato collocato e descritto in ordine cronologico. La com-

¹⁶ La documentazione cui si fa riferimento in queste considerazioni finali è conservata in A.C.F., P.S.F., IV. *Carteggio generale*, 125.

¹⁷ *Ibidem*.

¹⁸ Nel carteggio del Patronato sono presenti tracce riferibili ad almeno tre titolari: i primi due adottati tra il 1962 e il 1967 (cfr. A.C.F., P.S.F., III. *Protocolli della corrispondenza*, 1); il terzo relativo al periodo dal 1968 al 1976 (cfr. A.C.F., P.S.F., III. *Protocolli della corrispondenza*, 2). Il primo titolario classificava la documentazione in entrata in dodici categorie: A. Corrispondenza presidente; B. Consiglio di amministrazione; C. Comunicazione Soci; D. Assistenza estiva; E. Bilanci preventivi, consuntivi e statistica; F. Contributi straordinari; G. Assistenza varia; H. Trasporto alunni dell'obbligo; I. Doposcuola – Stipendi personale; L. Doposcuola – Circolari e varie; M. Refezione scolastica; N. Estratti conto corrente postale. Il secondo titolario riconduceva il materiale documentario alle seguenti

pletezza di questa serie documentaria, relativamente all'arco cronologico indicato, tanto più se relazionata alle altre serie, permette di ricostruire dettagliatamente l'ultimo decennio di vita operativa del Patronato. Per la consultazione si dovrà ovviamente tenere presente la possibile esistenza di documenti contenenti dati sensibili.

I. DELIBERAZIONI DEL CONSIGLIO DI AMMINISTRAZIONE E DELLA GIUNTA ESECUTIVA

La prima serie dell'Archivio del Patronato scolastico di Fiesole si compone di dieci fascicoli dal 1961 al 1976. Il materiale documentario, condizionato in un'unica unità di conservazione, è costituito dai verbali delle adunanze del Consiglio di Amministrazione e della Giunta esecutiva e dal carteggio relativo alle decisioni assunte.

1. 1961-1965

Consiglio di Amministrazione

Fasc. cart., cc. n.n.; leg. in cartoncino.

Contiene la corrispondenza relativa all'attività del Consiglio di Amministrazione dal 16 dicembre 1961 al 22 settembre 1965.

2. 1965-1967

Consiglio di Amministrazione

Fasc. cart., cc. n.n.; leg. in cartoncino.

Contiene i verbali delle adunanze del Consiglio del Patronato scolastico di Fiesole con la relativa corrispondenza dal 7 ottobre 1965 al 27 giugno 1967.

3. 1966-1967

Corrispondenza Presidente

Fasc. cart., cc. n.n.; leg. in cartoncino.

categorie: A. Corrispondenza presidente; B. Consiglio di amministrazione; C. Comunicazioni soci – Reperimento fondi; D. Assistenza estiva; E. Bilanci e Preventivi – Statistica; F. Enti e ditte varie; G. Assistenza vitamine – Varie; H. Trasporto alunni dell'obbligo – Assistenza varia; I. Assistenza asili e doposcuola; Statuti e regolamenti; Calzature e indumenti. Infine, secondo l'ultimo titolario di cui si trova traccia nell'Archivio del Patronato di Fiesole, la documentazione era così articolata: A. Consiglio di amministrazione; B. Esercizio finanziario; C/1. Doposcuola; C/2. Doposcuola estivo; C/3. Enti previdenziali e di assistenza degli insegnanti dei doposcuola; C/4. Scuole materne; D. Scuolabus; E. Trasporto alunni; F. Refezione; G. Assistenza generica; H. Amministrazione e attrezzatura; I. Associazione nazionale Patronati scolastici – Offerte, statistiche, giornata del Patronato. Le vecchie segnature indicate nella descrizione dei pezzi sono riferibili ai suddetti titolari.

Contiene la corrispondenza ricevuta e inviata dal Presidente del Patronato scolastico di Fiesole dal 22 novembre 1966 al 14 novembre 1967.

4. 1967-1968

Consiglio di Amministrazione

Fasc. cart., cc. n.n.; leg. in cartoncino.

Contiene i verbali delle adunanze del Consiglio del Patronato scolastico di Fiesole con la relativa corrispondenza dal 18 ottobre 1967 al 19 ottobre 1968.

5. 1968-1971

Anno scolastico 1968-1969. Delibere del Consiglio di Amministrazione e della Giunta esecutiva

Fasc. cart., cc. n.n.; leg. in cartoncino.

Contiene le deliberazioni approvate e da sottoporre ad approvazione del Consiglio di Amministrazione del Patronato scolastico di Fiesole dal 2 ottobre 1968 al 9 gennaio 1971.

6. 1968

Elezioni

Fasc. cart., cc. n.n.; leg. in cartoncino.

Contiene il verbale delle operazioni di votazione e di scrutinio, l'elenco degli insegnanti in servizio e la tabella di scrutinio per le elezioni dei rappresentanti degli insegnanti elementari nel Consiglio di amministrazione del Patronato scolastico di Fiesole tenutesi il 2 maggio 1968.

7. 1969-1972

Avvisi di convocazione del Consiglio di Amministrazione e della Giunta esecutiva

Fasc. cart., cc. n.n.; leg. in cartoncino.

Contiene gli inviti a intervenire alle adunanze del Consiglio di Amministrazione e gli elenchi dei componenti dal 9 gennaio 1969 al 28 novembre 1972.

8. 1969-1973

Anno scolastico 1968-1969. Verbali del Consiglio di Amministrazione e Giunta esecutiva

Fasc. cart., cc. n.n.; leg. in cartoncino.

Contiene i verbali delle riunioni del Consiglio di Amministrazione del Patronato scolastico di Fiesole e la corrispondenza dall'8 marzo 1969 al 18 gennaio 1973.

9. 1971-1976

Delibere del Consiglio di Amministrazione e della Giunta esecutiva

Fasc. cart., cc. n.n.; leg. in cartoncino.

Contiene le deliberazioni del Consiglio di Amministrazione del Patronato scolastico di Fiesole con la relativa corrispondenza dal 27 settembre 1971 al 27 gennaio 1976.

10.

1971-1972

Consiglio di Amministrazione

Fasc. cart., cc. n.n.; leg. in cartoncino.

Contiene decreti di nomina, elenchi nominativi dei componenti del Consiglio di Amministrazione e della Giunta esecutiva, disposizioni del Provveditorato agli Studi di Firenze dal 30 dicembre 1971 al 7 febbraio 1972.

II. ALUNNI ASSISTITI

La serie *Alunni assistiti* conserva la documentazione relativa agli alunni beneficiari dell'assistenza economica del Patronato scolastico di Fiesole tra il 1962 e il 1971. Oltre a un registro, sono qui raccolti 88 fascicoli personali degli studenti residenti nel Comune di Fiesole ai quali l'ente forniva buoni per i libri di testo e rimborsi sia per i testi scolastici sia per le spese di viaggio. I fascicoli sono collocati secondo l'ordine alfabetico del cognome dello studente per cui si richiedeva l'assistenza.

1.

1962-1964

Alunni assistiti

Reg. cart., cc. n.n.; leg. in mezza tela.

Contiene gli elenchi alfabetici degli alunni assistiti dal Patronato per gli anni scolastici 1962-1963 e 1963-1964. Risultano annotati 8.277 nominativi.

2-89.

1967-1971

Fascicoli personali degli alunni assistiti

88 fasc., cc. n.n.; leg. in cartoncino.

Fascicoli nominativi, con indicazione delle scuole frequentate, degli alunni residenti a Fiesole e nelle frazioni di Anchetta, Caldine, Compiobbi, Girone e Pian di San Bartolo, assistiti dal Patronato dal 1967 al 1971. I fascicoli 85-89 sono relativi ad alunni di Girone non beneficiari di assistenza.

III. PROTOCOLLI DELLA CORRISPONDENZA

La serie *Protocolli della corrispondenza* è costituita da tre registri che si riferiscono alla posta in arrivo e in partenza del Patronato scolastico di Fiesole dal 9 marzo 1962 al 18 marzo 1978. Le descrizioni delle lettere non fanno riferimento ad un unico titolare bensì a più tentativi di organizzazione del materiale documentario, con categorie non corrispondenti tra i diversi protocolli.

1. 1962-1967

Protocollo della corrispondenza

Reg. cart., cc. n.n.; leg. in mezza tela.

Contiene le annotazioni relative alle lettere in arrivo e in partenza del Patronato scolastico dal 9 marzo 1962 al 31 dicembre 1967.

2. 1968-1976

Protocollo della corrispondenza

Reg. cart., cc. n.n.; leg. in mezza tela.

Contiene le annotazioni relative alle lettere in arrivo e in partenza del Patronato scolastico dal 2 gennaio 1968 al 10 luglio 1976.

3. 1977-1978

Protocollo della corrispondenza

Reg. cart., cc. n.n.; leg. in mezza tela.

Contiene le annotazioni relative alle lettere in arrivo e in partenza del Patronato scolastico dal 15 gennaio 1977 al 18 marzo 1978.

IV. CARTEGGIO GENERALE

La serie *Carteggio generale* accoglie 126 fascicoli di documenti (appunti, circolari, corrispondenza, elenchi, ecc.) relativi all'attività di assistenza del Patronato scolastico di Fiesole dal 30 giugno 1956 al 28 maggio 1979 e condizionati in 7 unità di conservazione. L'ente, infatti, mirava ad assolvere un preciso servizio sociale integrativo della scuola, fornendo agli alunni delle scuole dell'obbligo libri, rimborsi viaggio, refezione scolastica, indumenti e calzature, nonché corsi di preparazione integrativa nei doposcuola. Nella tenuta della documentazione prodotta, il Patronato non ha attribuito un'organizzazione sistematica al materiale, il quale riporta solo parzialmente le indicazioni dei titolari in uso. A seguito del riordino, i fascicoli sono stati quindi collocati in stretto ordine cronologico.

1. 1956-1972

Carteggio del Patronato scolastico

Fasc. cart., cc. n.n.; leg. in cartoncino.

Contiene corrispondenza varia relativa alle attività assistenziali dal 30 giugno 1956 al 20 dicembre 1972. Tra i corrispondenti l'Amministrazione per le attività assistenziali italiane, la Prefettura di Firenze e il Provveditorato agli Studi di Firenze.

2. 1962-1967
Elenchi nominativi di enti e privati ai quali può essere richiesto un contributo
Fasc. cart., cc. n.n.; leg. in cartoncino.
Contiene gli elenchi di privati ed enti per l'offerta di un contributo dal 1962 al 1967.
3. 1965-1967
Domande per doposcuola
Fasc. cart., cc. n.n.; leg. in cartoncino.
Contiene domande di incarico d'insegnamento nei doposcuola di Fiesole (via Portigiani), Borgunto, Caldine e Compiobbi, corrispondenza e circolari relative alla loro organizzazione dal 18 dicembre 1965 al 23 ottobre 1967.
4. 1965-1967
Spese per rimborso libri di testo
Fasc. cart., cc. n.n.; leg. in cartoncino.
Contiene corrispondenza e circolari relative ai buoni libri a favore degli alunni bisognosi, nonché alcuni elenchi di alunni beneficiari dei rimborsi per l'acquisto dei testi scolastici. La documentazione è datata dal [1965] al 27 luglio 1967.
5. 1965-1968
Elenco alunni per rimborso libri e viaggi
Fasc. cart., cc. n.n.; leg. in cartoncino.
Contiene le richieste di assistenza e gli elenchi dei rimborsi delle spese per libri e viaggi relativi agli anni scolastici 1965-1966, 1966-1967 e 1967-1968.
6. 1966-1967
Convenzioni con autotrasportatori
Fasc. cart., cc. n.n.; leg. in cartoncino.
Contiene le convenzioni per il trasporto degli alunni della scuola dell'obbligo stipulate tra il Consiglio di Amministrazione del Patronato scolastico di Fiesole e gli autonoleggiatori dal 12 maggio 1966 al 5 marzo 1968.
7. 1966
Scuola materna "Le Falle"
Fasc. cart., cc. n.n.; leg. in cartoncino.
Contiene gli elenchi degli alunni ammessi alla scuola materna "Le Falle" di Compiobbi e la corrispondenza relativa al contributo alimentare dell'Amministrazione per le attività assistenziali italiane. I documenti vanno dal 1 al 23 settembre 1966.
8. 1966-1967
Autotrasportatori alunni
Fasc. cart., cc. n.n.; leg. in cartoncino.
Contiene corrispondenza relativa al trasporto gratuito degli alunni, elenchi degli autisti e relativi prospetti contabili dal 5 settembre 1966 all'11 agosto 1967.

9. 1966-1970

Trasporto alunni – Assistenza varia

Fasc. cart., cc. n.n.; leg. in cartoncino; v.s. H.

Contiene corrispondenza, circolari, richieste e prospetti statistici relativi al trasporto gratuito degli alunni della scuola dell'obbligo e alla concessione gratuita dei libri di testo da parte del Patronato scolastico di Fiesole dal 20 settembre 1966 al 6 marzo 1970.

10. 1966-1968

Domande per doposcuola

Fasc. cart., cc. n.n.; leg. in cartoncino.

Contiene le richieste di assunzione nei doposcuola attivati nell'anno scolastico 1967-1968, i certificati di idoneità fisica e professionale presentati dalle insegnanti a corredo delle domande e il carteggio relativo. I documenti sono in gran parte datati tra il 24 settembre 1966 e il 4 gennaio 1968, anche se si segnalano documenti anteriori consistenti nelle copie dei diplomi di abilitazione magistrale (1955-1967).

11. 1966-1967

Fatture Lazzi

Fasc. cart., cc. n.n.; leg. in cartoncino.

Contiene il carteggio relativo alla trasmissione delle cartoline abbonamento per gli alunni da parte della ditta di trasporti Fratelli Lazzi. La documentazione copre l'arco cronologico compreso tra il 3 ottobre 1966 e il 22 maggio 1967.

12. 1966-1967

Estratto c/c postale

Fasc. cart., cc. n.n.; leg. in cartoncino.

Contiene gli estratti del conto corrente postale e la corrispondenza relativa. La documentazione è datata dall'8 ottobre 1966 al 29 ottobre 1967.

13. 1966-1967

Contributi ordinari e straordinari Ministero Pubblica Istruzione – Prefettura

Fasc. cart., cc. n.n.; leg. in cartoncino; v.s. F.

Contiene corrispondenza e documentazione contabile relativa ai contributi erogati in favore del Patronato scolastico di Fiesole dal 14 ottobre 1966 al 22 giugno 1967. Tra i corrispondenti vi sono il Consorzio provinciale dei patronati scolastici, il Provveditorato agli Studi di Firenze e l'ufficio provinciale dell'Amministrazione per le attività assistenziali italiane.

14. 1966-1967

Spese refezione

Fasc. cart., cc. n.n.; leg. in cartoncino; v.s. M.

Contiene il carteggio relativo al rendiconto della refezione scolastica e all'acquisto di generi alimentari dal 24 ottobre 1966 al 27 luglio 1967.

15. 1966-1968

Contributo trasporto degli alunni

Fasc. cart., cc. n.n.; leg. in cartoncino.

Contiene il resoconto dei contributi versati dagli alunni per i trasporti Caldine-Fiesole e Pian del Mugnone-Fiesole nell'anno scolastico 1966-1967. La documentazione è datata dal 7 dicembre 1966 al 19 giugno 1967.

16. 1966-1967

Doposcuola. Circolari e varie

Fasc. cart., cc. n.n.; leg. in cartoncino; v.s. L.

Contiene le circolari inviate dal Consorzio provinciale dei patronati scolastici di Firenze e dal Provveditorato agli Studi di Firenze al Patronato scolastico di Fiesole tra il 17 dicembre 1966 e il 9 settembre 1967.

17. 1966-1972

Corrispondenza con E.N.P.D.E.P.

Fasc. cart., cc. n.n.; leg. in cartoncino.

Contiene le lettere scambiate con la Direzione generale e con la sede di Firenze dell'Ente nazionale di previdenza per i dipendenti da enti di diritto pubblico tra il 22 dicembre 1966 e il 16 marzo 1972.

18. 1966-1967

Offerte di enti e privati

Fasc. cart., cc. n.n.; leg. in cartoncino.

Contiene le minute di ringraziamento delle offerte elargite a favore delle opere di assistenza del Patronato agli alunni fiesolani bisognosi dal 28 dicembre 1966 al 23 maggio 1967.

19. 1966

Alluvione Compiobbi

Fasc. cart., cc. n.n.; leg. in cartoncino.

Contiene gli elenchi degli alunni di Compiobbi le cui famiglie avevano subito danni a causa dell'alluvione. I documenti risalgono al 1966.

20. 1966-1968

Varie

Fasc. cart., cc. n.n.; leg. in cartoncino.

Contiene corrispondenza e documenti amministrativi vari dal [1966] al 23 gennaio 1968.

21. 1967

Domande degli alunni ammessi alla refezione scolastica

Fasc. cart., cc. n.n.; leg. in cartoncino.

Contiene le domande e gli elenchi relativi agli alunni ammessi alla refezione scolastica dal 4 gennaio al 13 aprile 1967.

22. 1967-1968

Contributi e contabilità. Fondi Prefettura pro-alluvionati

Fasc. cart., cc. n.n.; leg. in cartoncino.

Contiene la corrispondenza e le registrazioni contabili relative alla rendicontazione dei contributi straordinari provenienti dalla sottoscrizione nazionale per l'integrazione dei mezzi dei Patronati scolastici a seguito dell'alluvione del 4 novembre 1966. La documentazione va dal 14 marzo 1967 al 31 luglio 1968.

23. 1967

Doposcuola – Stipendi personale

Fasc. cart., cc. n.n.; leg. in cartoncino; v.s. I.

Contiene corrispondenza e documenti riguardanti l'amministrazione e il personale dell'attività di doposcuola svolta nell'anno scolastico 1966-1967. La documentazione è datata dal 15 aprile al 19 dicembre 1967.

24. 1967-1971

Scuolabus

Fasc. cart., cc. n.n.; leg. in cartone; v.s. D.

Contiene la corrispondenza con il Consorzio provinciale dei Patronati scolastici, il Provveditorato agli Studi di Firenze, la Provincia di Firenze e gli autisti; i contratti d'opera; i documenti degli scuolabus e i modelli per il rimborso della tassa di circolazione; le richieste dei servizi scuolabus da parte di altri enti; le convenzioni con gli autisti supplenti e le domande di assistenza degli autisti titolari; l'assicurazione degli automezzi e dei trasportati; le pratiche relative agli incidenti stradali; le dichiarazioni degli infortuni occorsi agli studenti; l'assicurazione cumulativa stipulata con la compagnia Le Assicurazioni d'Italia e le richieste di esonero del pagamento della quota mensile per il pulmino. Il materiale documentario si riferisce complessivamente al periodo dal 29 luglio 1967 al 28 settembre 1971.

25. 1967-1968

Corrispondenza del Presidente

Fasc. cart., cc. n.n.; leg. in cartoncino; v.s. A.

Contiene la corrispondenza e le circolari indirizzate al Presidente del Patronato scolastico di Fiesole dal 4 agosto 1967 al 30 luglio 1968.

26. 1967-1968

Trasporto alunni

Fasc. cart., cc. n.n.; leg. in cartoncino.

Contiene corrispondenza, circolari ed elenchi relativi al trasporto gratuito degli alunni tenuti al completamento dell'obbligo scolastico dall'11 agosto 1967 al 27 marzo 1968.

27. 1967-1972

Certificati assistiti

Fasc. cart., cc. n.n.; leg. in cartoncino.

Contiene domande di ammissione all'assistenza scolastica e prospetti organizzativi dal 20 agosto 1967 al 24 maggio 1972.

28. 1967-1971

“Premio Primavera”. Concorso per i doposcuola

Fasc. cart., cc. n.n.; leg. in cartoncino; v.s. C/1/h.

Contiene la corrispondenza e le circolari relative al “Premio Primavera” organizzato annualmente dal Consorzio provinciale dei Patronati scolastici di Firenze. La documentazione è datata dall'11 settembre 1967 al 1 aprile 1971.

29. 1967-1968

Acquisto autopullman – Fiat 1500 cc.

Fasc. cart., cc. n.n.; leg. in cartoncino.

Contiene il contratto di acquisto dello scuolabus Fiat 1500 e il carteggio relativo dal 13 settembre 1967 al 1 dicembre 1968.

30. 1967-1969

Corso di preparazione degli alunni della Scuola media statale di Fiesole rimandati

Fasc. cart., cc. n.n.; leg. in cartoncino.

Contiene la corrispondenza relativa all'organizzazione dei doposcuola estivi in favore degli alunni rimandati alla sessione autunnale negli anni scolastici 1967-1968 e 1968-1969. La documentazione è datata dal 25 settembre 1967 al 14 ottobre 1969.

31. 1967-1971

Domande ed elenchi degli alunni della scuola elementare

Fasc. cart., cc. n.n.; leg. in cartoncino; v.s. G/b.

Contiene domande ed elenchi di alunni della scuola elementare relativi alle attività di assistenza generica dal 3 ottobre 1967 al 30 giugno 1971.

32. 1967-1968

Assistenza scolastica anno 1967-1968

Fasc. cart., cc. n.n.; leg. in cartoncino.

Contiene corrispondenza varia relativa alle attività assistenziali dal 10 ottobre 1967 al 30 maggio 1968.

33. 1967-1968

Coro di voci bianche

Fasc. cart., cc. n.n.; leg. in cartoncino.

Contiene gli elenchi degli alunni componenti il coro di voci bianche “Mino da Fiesole”, inserito tra le attività del doposcuola, e la corrispondenza relativa. La documentazione si riferisce al periodo dal 17 ottobre 1967 al 29 gennaio 1968.

34. 1967

Macchina per scrivere

Fasc. cart., cc. n.n.; leg. in cartoncino.

Contiene i documenti di acquisto e il depliant di una macchina da scrivere Olivetti. I documenti risalgono al 25 ottobre e al 17 novembre 1967.

35. 1967-1978

Assicurazioni con Lloyd Adriatico

Fasc. cart., cc. n.n.; leg. in cartoncino; v.s. A/1.

Contiene le polizze assicurative stipulate con la società Lloyd Adriatico e la corrispondenza relativa dal 15 novembre 1967 al 14 ottobre 1978.

36. 1967-1976

Prospetti statistici generali

Fasc. cart., cc. n.n.; leg. in cartoncino; v.s. I.

Contiene corrispondenza e rilevazioni statistiche sull'assistenza sociale dal 6 dicembre 1967 al 1 giugno 1976. Tra i corrispondenti il Comune di Fiesole, il Consorzio provinciale dei Patronati scolastici di Firenze, l'Istituto centrale e l'ufficio provinciale di Statistica e il Provveditorato agli Studi di Firenze.

37. [1967]-1971

Alunni da rimborsare

Fasc. cart., cc. n.n.; leg. in cartoncino.

Contiene un elenco degli alunni aventi diritto al rimborso per le spese di viaggio e per l'acquisto dei libri di testo relativi agli anni scolastici 1967-1968 e 1968-1969 e una richiesta di assistenza del 3 aprile 1971.

38. 1968-1969

Corrispondenza

Fasc. cart., cc. n.n.; leg. in cartoncino; v.s. C/1/a.

Contiene carteggio relativo ai doposcuola dal 3 gennaio 1968 al 1 dicembre 1969.

39. 1968-1969

Doposcuola. Corrispondenza

Fasc. cart., cc. n.n.; leg. cart.

Contiene autorizzazioni, corrispondenza e schede notizie relative al funzionamento dei doposcuola di Fiesole e delle frazioni di Borgunto, Caldine, Compibbi, Girone, Montebeni, Olmo, Pian del Mugnone e Pian di San Bartolo dal 3 gennaio 1968 al 30 giugno 1969.

40. 1968-1971

Domande di assunzione alla refezione scolastica

Fasc. cart., cc. n.n.; leg. in cartoncino.

Contiene la corrispondenza relativa alle domande di assunzione del personale e alle richieste di ammissione degli alunni a godere della refezione scolastica dal 10 gennaio 1968 al 23 novembre 1971.

41. 1968-1971

Magazzino. Refezione scolastica

Fasc. cart., cc. n.n.; leg. cart.

Contiene i registri dell'assistenza alimentare fornita dall'ufficio provinciale dell'Amministrazione per le attività assistenziali italiane e internazionali, elenchi di generi alimentari per le razioni degli assistiti, bollette di consegna e corrispondenza dal 1 febbraio 1968 al 1 luglio 1971.

42. 1968-1971

Corrispondenza

Fasc. cart., cc. n.n.; leg. in cartoncino; v.s. G/a.

Contiene carteggio vario relativo all'assistenza scolastica dal 9 febbraio 1968 al 7 luglio 1971. Tra i corrispondenti risultano gli istituti scolastici, il Consorzio provinciale dei Patronati scolastici e il Provveditorato agli Studi di Firenze.

43. 1968-1969

Trasporto alunni

Fasc. cart., cc. n.n.; leg. cart.

Contiene corrispondenza, circolari e documenti vari relativi ai servizi di trasporto gratuito degli alunni dal 15 febbraio 1968 al 12 febbraio 1969.

44. 1968-1972

Corrispondenza con I.N.P.S.

Fasc. cart., cc. n.n.; leg. in cartoncino; v.s. C/3/a.

Contiene la corrispondenza scambiata con la sede di Firenze dell'Istituto Nazionale di Previdenza Sociale relativa ai versamenti dei contributi del personale insegnanti dal 19 febbraio 1968 al 19 giugno 1972.

45. 1968-1969

Trasporto alunni. Convenzioni autotrasportatori

Fasc. cart., cc. n.n.; leg. in cartoncino.

Contiene gli atti di convenzione del trasporto alunni per l'anno scolastico 1968-1969 e il carteggio relativo. La documentazione è datata dal 1 marzo 1968 al 16 gennaio 1969.

46. 1968-1973

Comunicazioni di contributi ordinari e straordinari

Fasc. cart., cc. n.n.; leg. in cartoncino; v.s. B/b.

Contiene il carteggio relativo ai contributi ordinari e straordinari del Ministero della Pubblica Istruzione dal 14 marzo 1968 al 14 maggio 1973.

47. 1968-1972

Refezione

Fasc. cart., cc. n.n.; leg. in cartone; v.s. F.

Contiene corrispondenza con enti vari, con il personale di refezione delle scuole elementari e materne e con i fornitori, domande di assunzione, convenzioni per i

prezzi dei generi alimentari, elenchi degli alunni iscritti alla refezione e prospetti della situazione magazzini. I documenti sono datati dal 4 maggio 1968 al 21 novembre 1972.

48. 1968-1970

Corrispondenza con gli insegnanti

Fasc. cart., cc. n.n.; leg. in cartoncino; v.s. C/3/f.

Contiene corrispondenza con le insegnanti e ricevute dal 6 maggio 1968 al 9 aprile 1970.

49. 1968-1972

Dichiarazioni ritiro tessere assicurative I.N.P.S.

Fasc. cart., cc. n.n.; leg. in cartoncino; v.s. C.

Contiene il carteggio e le ricevute di ritiro delle tessere assicurative rilasciate dall'Istituto Nazionale di Previdenza Sociale dal 4 giugno 1968 al 2 maggio 1972.

50. 1968

Domande insegnanti dei doposcuola

Fasc. cart., cc. n.n.; leg. cart.

Contiene le domande di assunzione per gli incarichi nei doposcuola presentate dal 4 giugno al 19 ottobre 1968 e i relativi allegati (1967-1969).

51. 1968-1969

Corrispondenza con le famiglie del doposcuola

Fasc. cart., cc. n.n.; leg. in cartoncino; v.s. C/2/c.

Contiene corrispondenza organizzativa, domande di iscrizione ai doposcuola estivi e circolari dal 18 giugno 1968 al 17 luglio 1969.

52. 1968-1969

Trasporto alunni

Fasc. cart., cc. n.n.; leg. cart.

Contiene gli elenchi nominativi degli alunni trasportati, le domande di iscrizione ai servizi di trasporto e la corrispondenza relativa dal 24 luglio 1968 al 3 giugno 1969.

53. 1968-1972

Offerte

Fasc. cart., cc. n.n.; leg. in cartoncino.

Contiene corrispondenza ed elenchi relativi alle richieste di offerte ai privati in favore degli alunni bisognosi di Fiesole dal 26 luglio 1968 al 30 maggio 1972. Il fascicolo contiene anche alcune fotocopie di articoli di quotidiani inerenti all'assistenza scolastica (marzo 1970).

54. 1968-1970

Corrispondenza del Presidente

Fasc. cart., cc. n.n.; leg. in cartoncino; v.s. A/a.

Contiene la corrispondenza e le circolari indirizzate al Presidente del Patronato scolastico di Fiesole dal 18 ottobre 1968 al 3 giugno 1970.

55. 1968-1969

Refezione

Fasc. cart., cc. n.n.; leg. cart.

Contiene la corrispondenza relativa alle attività assistenziali e in particolare alla refezione scolastica in favore di minori bisognosi dal 24 ottobre 1968 all'8 marzo 1969. Tra i corrispondenti vi sono la Prefettura di Firenze, l'ufficio provinciale dell'Amministrazione per le attività assistenziali italiane e internazionali e il Consorzio provinciale dei Patronati scolastici.

56. 1968-1971

Amministrazione e attrezzatura

Fasc. cart., cc. n.n.; leg. in cartone; v.s. H.

Contiene corrispondenza con i fornitori per il materiale dell'amministrazione, bollettini pubblicitari e cataloghi di stampati, preventivi per l'acquisto di un proiettore. I documenti coprono il periodo dal 18 novembre 1968 al 24 settembre 1971.

57. 1968-1972

Associazione nazionale dei Patronati scolastici

Fasc. cart., cc. n.n.; leg. in cartoncino; v.s. I/g.

Contiene corrispondenza e circolari relative all'Associazione nazionale dei Patronati scolastici dal 21 novembre 1968 al 9 febbraio 1972.

58. 1968-1969

Materiale didattico per i doposcuola

Fasc. cart., cc. n.n.; leg. in cartoncino; v.s. C/1/e.

Contiene corrispondenza, note di conto, fatture e ricevute di consegna del materiale didattico per i doposcuola dal 26 novembre 1968 all'11 dicembre 1969.

59. 1968-1970

Corrispondenza

Fasc. cart., cc. n.n.; leg. in cartoncino; v.s. C/2/a.

Contiene corrispondenza e circolari relative all'organizzazione dei doposcuola e dei corsi di recupero estivi dal 28 novembre 1968 al 6 agosto 1970. Tra i corrispondenti vi sono il Consorzio provinciale dei Patronati scolastici e il Provveditorato agli Studi di Firenze.

60. 1968-1969

Refezione

Fasc. cart., cc. n.n.; leg. cart.

Contiene le domande di ammissione ai doposcuola e alla refezione scolastica, la corrispondenza con le famiglie e l'elenco degli alunni ammessi nell'anno scolastico 1968-1969. I documenti sono datati dal 29 novembre 1968 al 3 marzo 1969.

61. 1968-1970

Manifestazioni di chiusura anno scolastico

Fasc. cart., cc. n.n.; leg. in cartoncino; v.s. I/e.

Contiene corrispondenza, elenchi degli alunni del coro delle scuole fiesolane e documentazione varia relativa alle manifestazioni musicali di chiusura degli anni scolastici 1968-1969 e 1969-1970.

62. 1969-1972

Modelli E.N.P.D.E.P.

Fasc. cart., cc. n.n.; leg. in cartoncino; v.s. C/3/c.

Contiene la corrispondenza, i modelli per le denunce delle retribuzioni corrisposte e delle variazioni intervenute nella compagine del personale assunto a tempo determinato e di quello occasionale, gli elenchi nominativi del personale in servizio presso il Patronato scolastico di Fiesole inviati all'Ente nazionale di previdenza per i dipendenti da enti di diritto pubblico dal 3 gennaio 1969 al 29 febbraio 1972.

63. 1969

Doposcuola. Elenco alunni

Fasc. cart., cc. n.n.; leg. cart.

Contiene appunti, elenchi di alunni e domande di iscrizione ai doposcuola dal 7 gennaio al 4 febbraio 1969.

64. 1969

Doposcuola

Fasc. cart., cc. n.n.; leg. cart.

Contiene corrispondenza con i fornitori, fatture, note di conto e ricevute relative al materiale didattico richiesto dalle insegnanti per i doposcuola dall'8 gennaio al 24 aprile 1969.

65. 1969-1970

Itinerari di tutti gli automezzi al servizio del Patronato

Fasc. cart., cc. n.n.; leg. in cartoncino; v.s. E.

Contiene le schede-itinerario del trasporto gratuito per gli alunni delle scuole dell'obbligo, i riepiloghi generali delle attività del Patronato e la corrispondenza relativa dal 12 febbraio 1969 al 24 novembre 1970.

66. 1969-1971

Comunicazioni per la Giornata del Patronato

Fasc. cart., cc. n.n.; leg. in cartoncino; v.s. I/c.

Contiene corrispondenza e circolari relative alla celebrazione delle giornate nazionali dei Patronati scolastici tenutesi negli anni 1969-1971. La documentazione è datata dal 15 marzo 1969 al 4 febbraio 1971.

67. 1969

Corsi di qualificazione insegnanti doposcuola

Fasc. cart., cc. n.n.; leg. in cartoncino; v.s. C/1/g.

Contiene corrispondenza e circolari relative ai corsi di qualificazione per le insegnanti in servizio presso i Patronati scolastici e in particolare per il personale preposto ai doposcuola dal 7 marzo al 31 ottobre 1969.

68. 1969-1970

Disposizioni sulle ritenute erariali da praticare sugli stipendi degli insegnanti dei doposcuola

Fasc. cart., cc. n.n.; leg. in cartoncino; v.s. C/3/g.

Contiene tre circolari del Provveditorato agli Studi di Firenze datate dal 25 marzo 1969 al 23 novembre 1970.

69. 1969-1970

Refezione

Fasc. cart., cc. n.n.; leg. in cartoncino; v.s. F/a.

Contiene circolari e corrispondenza inerenti alla refezione scolastica tra il 25 marzo 1969 e l'11 luglio 1970. Tra i corrispondenti si segnalano il Provveditorato agli Studi di Firenze, la Prefettura di Firenze e l'ufficio provinciale dell'Amministrazione per le attività assistenziali italiane e internazionali.

70. 1969-1972

Trasporto alunni

Fasc. cart., cc. n.n.; leg. in cartoncino; v.s. E.

Contiene la corrispondenza con il Comune di Fiesole, il Consorzio provinciale dei Patronati scolastici, il Provveditorato agli Studi di Firenze e le scuole medie. Seguono le convenzioni con gli autotrasportatori, la corrispondenza con le famiglie e gli elenchi degli alunni trasportati, i reclami e le domande di rimborso. Il materiale documentario si riferisce al periodo dal 10 maggio 1969 al 10 marzo 1972.

71. 1969-1973

Scuole materne

Fasc. cart., cc. n.n.; leg. in cartoncino; v.s. C/4.

Contiene la corrispondenza relativa al funzionamento delle scuole materne e all'assistenza ai bambini in età prescolare dal 3 giugno 1969 al 29 marzo 1973.

72. 1969

Domande degli insegnanti del doposcuola estivo e graduatorie

Fasc. cart., cc. n.n.; leg. in cartoncino; v.s. C/2/b.

Contiene le lettere di incarico degli insegnanti del corso di preparazione estivo per gli alunni della scuola media dell'obbligo rimandati alla seconda sessione con le relative graduatorie. La documentazione si riferisce al periodo dal 9 al 30 giugno 1969.

73. 1969-1971

Richieste di congedo degli insegnanti titolari e nomine dei supplenti. Certificati medici

Fasc. cart., cc. n.n.; leg. in cartoncino; v.s. C/1/l.

Contiene richieste di congedo temporaneo, certificati medici e carteggio relativo alle nomine dal 12 giugno 1969 al 6 maggio 1971.

74. 1969

Coro delle scuole elementari fiesolane

Fasc. cart., cc. n.n.; leg. cart.

Contiene l'elenco degli alunni membri del coro e la corrispondenza relativa alla cerimonia di chiusura e alla gita premio dell'anno scolastico 1968-1969. I documenti si riferiscono al periodo dal mese di giugno al 5 ottobre 1969.

75. 1969

Domande di assistenza generica

Fasc. cart., cc. n.n.; leg. cart.

Contiene le domande di ammissione all'assistenza scolastica divise per località (Borgunto, Compiobbi, Girone, Montebeni, Olmo, Pian del Mugnone, Pian di San Bartolo, San Domenico, via Portigiani a Fiesole) dal 3 luglio al 29 ottobre 1969.

76. 1969

Domande di ammissione al doposcuola di Montebeni

Fasc. cart., cc. n.n.; leg. cart.

Contiene le domande di iscrizione degli alunni al doposcuola di Montebeni dal 9 agosto al 10 ottobre 1969.

77. 1969-1972

Domande di insegnanti di lingua inglese nei doposcuola

Fasc. cart., cc. n.n.; leg. in cartoncino.

Contiene corrispondenza, richieste di assunzione o di riconferma e nomine di insegnanti di lingua inglese operanti nei doposcuola dal 1 settembre 1969 al 26 gennaio 1972. Si segnala la presenza di attestati allegati alle domande anteriori al suddetto periodo (a partire dal 1943).

78. 1969

Domande di ammissione al doposcuola di Borgunto

Fasc. cart., cc. n.n.; leg. cart.

Contiene le domande di iscrizione degli alunni al doposcuola di Borgunto dal 2 settembre al 10 novembre 1969.

79. 1969

Elenchi alunni da trasportare

Fasc. cart., cc. n.n.; leg. cart.

Contiene alcuni elenchi nominativi di alunni datati dal 4 al 16 settembre 1969 e un prospetto riassuntivo.

80. 1969-1971

Domande d'insegnanti del doposcuola

Fasc. cart., cc. n.n.; leg. in cartoncino; v.s. C/1/d.

Contiene domande di assunzione, graduatorie, corrispondenza e circolari relative agli incarichi e alle supplenze nelle sezioni dei doposcuola organizzati dal Patronato scolastico di Fiesole nell'anno scolastico 1969-1970. I documenti sono datati dal 5 settembre 1969 al 24 ottobre 1971.

81. 1969

Domande ed elenchi degli alunni da trasportare con gli automezzi del patronato

Fasc. cart., cc. n.n.; leg. cart.

Contiene le domande di iscrizione al trasporto gratuito per l'anno scolastico 1969-1970 e gli elenchi degli alunni beneficiari del servizio. La documentazione è organizzata secondo 14 itinerari ed è datata dall'8 settembre al 18 ottobre 1969.

82. 1969

Domande di ammissione al doposcuola di via Portigiani

Fasc. cart., cc. n.n.; leg. cart.

Contiene le domande di iscrizione degli alunni al doposcuola di via Portigiani dal 9 al 13 settembre 1969.

83. 1969-1971

Personale di servizio doposcuola

Fasc. cart., cc. n.n.; leg. in cartoncino; v.s. C/1/m.

Contiene la corrispondenza relativa agli insegnanti di servizio nei doposcuola dal 17 settembre 1969 al 20 aprile 1971.

84. 1969-1971

Convenzioni con gli autotrasportatori

Fasc. cart., cc. n.n.; leg. cart.; v.s. E/b.

Contiene gli atti di convenzione per il trasporto degli alunni negli anni scolastici 1969-1970 e 1970-1971. I documenti sono datati dal 28 settembre 1969 all'8 gennaio 1971.

85. 1969-1972

Scuole materne

Fasc. cart., cc. n.n.; leg. in cartoncino; v.s. C/4.

Contiene domande di assunzione con relative certificazioni allegate e richieste di congedo dal 30 settembre 1969 al 24 maggio 1972. Si segnala la presenza di copie di attestati professionali anteriori (a partire dal 1961).

86. 1969

Domande di ammissione al doposcuola di Olmo

Fasc. cart., cc. n.n.; leg. cart.

Contiene le domande di iscrizione degli alunni al doposcuola di Olmo nei giorni 1 e 2 ottobre 1969.

87. 1969

Domande di ammissione alle refezioni scolastiche

Fasc. cart., cc. n.n.; leg. cart.

Contiene le domande di ammissione alla refezione delle scuole materne ed elementari delle frazioni di Girone e di Borgunto dal 1 ottobre al 6 novembre 1969.

88. 1969-1970

Trasporto alunni

Fasc. cart., cc. n.n.; leg. cart.; v.s. E/a.

Contiene documentazione varia relativa al trasporto degli alunni, corrispondenza, circolari e prospetti generali sull'organizzazione del servizio dal 1 ottobre 1969 al 19 settembre 1970.

89. 1969

Domande di ammissione al doposcuola di Girone

Fasc. cart., cc. n.n.; leg. cart.

Contiene le domande di iscrizione degli alunni al doposcuola di Girone dal 6 al 15 ottobre 1969.

90. 1969

Domande di ammissione al doposcuola di Pian del Mugnone

Fasc. cart., cc. n.n.; leg. cart.

Contiene le domande di iscrizione degli alunni al doposcuola di Pian del Mugnone dal 6 al 15 ottobre 1969.

91. 1969-1971

Stipendi personale

Fasc. cart., cc. n.n.; leg. in cartoncino.

Contiene elenchi delle insegnanti dei doposcuola, rendiconti e prospetti relativi agli stipendi mensili del personale e corrispondenza relativa. La documentazione va dall'8 ottobre 1969 all'8 settembre 1971.

92. 1969

Domande di ammissione al doposcuola di Compiobbi

Fasc. cart., cc. n.n.; leg. cart.

Contiene le domande di iscrizione degli alunni al doposcuola di Compiobbi con le relative lettere di accompagnamento dal 13 ottobre al 2 dicembre 1969.

93. 1969

Elenchi degli alunni del doposcuola estivo

Fasc. cart., cc. n.n.; leg. in cartoncino; v.s. C/2/d.

Contiene elenchi di alunni rimandati e iscritti ai doposcuola estivi, appunti e programmi dei corsi per l'anno 1969.

94. [1969-1970]

Trasporto gratuito alunni dell'obbligo. Prospetti situazione generale

Fasc. cart., cc. n.n.; leg. cart.

Contiene prospetti sull'organizzazione del trasporto nell'anno scolastico 1969-1970 e un elenco nominativo di alunni.

95. 1970-1972

Corrispondenza

Fasc. cart., cc. n.n.; leg. in cartoncino; v.s. C/1/a.

Contiene corrispondenza e circolari relative al funzionamento dei doposcuola negli anni scolastici 1970-1971 e 1971-1972. I documenti sono datati dal 31 gennaio 1970 al 20 marzo 1972.

96. 1970

Doposcuola di Borgunto

Fasc. cart., cc. n.n.; leg. in cartoncino.

Contiene le domande di iscrizione al doposcuola di Borgunto pervenute tra il 24 aprile e il 6 novembre 1970.

97. 1970

Corso estivo 1970. Documentazione insegnanti

Fasc. cart., cc. n.n.; leg. cart.

Contiene domande di incarico, lettere di impegno, comunicazioni circa gli orari settimanali, i compensi pattuiti e i punteggi delle graduatorie dal 12 giugno al 24 ottobre 1970.

98. 1970-1971

Domande ed elenchi degli alunni da trasportare con gli automezzi del Patronato

Fasc. cart., cc. n.n.; leg. in cartoncino.

Contiene le domande di iscrizione al servizio di trasporto e appunti sugli itinerari dal 20 luglio 1970 al 15 febbraio 1971. Le richieste sono corredate da attestati recanti date anteriori (a partire dal 1959).

99. 1970-1971

Documentazione e atti della mostra dei lavori eseguiti nei doposcuola

Fasc. cart., cc. n.n.; leg. in cartoncino; v.s. C/1/i.

Contiene corrispondenza relativa ai corsi di formazione per gli educatori dei doposcuola e alle attività svolte, tra cui la festa di carnevale. I documenti sono datati dal 29 luglio 1970 al 9 agosto 1971.

100. 1970

Direttrice di mensa

Fasc. cart., cc. n.n.; leg. cart.

Contiene la corrispondenza relativa alla nomina della direttrice della mensa del refettorio di Borgunto del 30 settembre 1970.

101. 1970

Relazioni corso estivo

Fasc. cart., cc. n.n.; leg. cart.

Contiene le relazioni relative ai corsi di doposcuola estivi datate tra il 30 settembre e il 6 ottobre 1970.

102. 1970-1971

Corrispondenza con l'ufficio c/c postali di Firenze

Fasc. cart., cc. n.n.; leg. in cartoncino.

Contiene la corrispondenza relativa al conto corrente postale del Patronato scolastico di Fiesole dal 17 ottobre 1970 al 22 dicembre 1971.

103. 1970

Doposcuola

Fasc. cart., cc. n.n.; leg. in cartoncino.

Contiene il carteggio e le domande per l'iscrizione degli alunni ai doposcuola delle frazioni di Compiobbi, Girone, Olmo e Pian del Mugnone dal 31 ottobre al 21 novembre 1970.

104. 1970-1975

Corrispondenza

Fasc. cart., cc. n.n.; leg. in cartoncino.

Contiene corrispondenza generica del Patronato scolastico di Fiesole a carattere gestionale e amministrativo dal 5 novembre 1970 al 25 ottobre 1975.

105. 1970-1972

Assistenza alunni

Fasc. cart., cc. n.n.; leg. in cartoncino.

Contiene ricevute di materiale vario da parte delle famiglie assistite, richieste di assistenza, appunti, circolari dell'Istituto Nazionale di Previdenza Sociale e del Provveditorato agli Studi di Firenze e altra corrispondenza dal 30 novembre 1970 al 24 marzo 1972.

106. 1970-1971

Refezione scolastica del Borgunto. Computo presenza

Fasc. cart., cc. n.n.; leg. cart.

Contiene le tabelle mensili delle presenze alla refezione della scuola elementare di Borgunto e della scuola media di Fiesole dal mese di novembre 1970 all'8 giugno 1971.

107. 1970

Trasporto gratuito

Fasc. cart., cc. n.n.; leg. cart.

Contiene gli elenchi degli alunni iscritti all'anno scolastico 1970-1971 compilati per l'organizzazione del servizio di trasporto gratuito. Soltanto due elenchi riportano la datazione (11 settembre e 9 ottobre 1970).

108. 1970

Comunicazioni alle famiglie corso estivo

Fasc. cart., cc. n.n.; leg. cart.

Contiene elenchi di alunni e minute di comunicazioni per le famiglie circa il corso estivo di preparazione per gli studenti della scuola media dell'obbligo nell'anno 1970.

109. 1970

Elenchi alunni corso estivo

Fasc. cart., cc. n.n.; leg. cart.

Contiene gli elenchi degli alunni iscritti ai corsi estivi e di preparazione dell'anno 1970.

110. 1970

Piano di lavoro corso estivo

Fasc. cart., cc. n.n.; leg. cart.

Contiene le tabelle dell'orario settimanale dei corsi estivi dell'anno 1970, gli elenchi degli insegnanti e documenti relativi.

111. [1970]

Nomine di insegnanti per i doposcuola

Fasc. cart., cc. n.n.; leg. cart.

Contiene le nomine degli insegnanti dei doposcuola istituiti nelle scuole elementari di Fiesole nell'anno scolastico 1970-1971.

112. 1971-1975

Corrispondenza Consorzio provinciale dei Patronati scolastici

Fasc. cart., cc. n.n.; leg. in cartoncino; v.s. I.

Contiene corrispondenza, circolari e rendicontazioni dal 28 gennaio 1971 al 24 gennaio 1975.

113. 1971

Trasporto alunni dell'obbligo

Fasc. cart., cc. n.n.; leg. cart.

Contiene le domande di iscrizione al trasporto scolastico presentate tra il 9 e il 14 settembre 1971.

114. 1971-1972

Orari

Fasc. cart., cc. n.n.; leg. in cartoncino; v.s. L/d.

Contiene documenti relativi alle attività ginniche dei centri sportivi scolastici dal 4 ottobre 1971 al 10 gennaio 1972.

115. 1971-1976

Stipendi personale

Fasc. cart., cc. n.n.; leg. in cartoncino.

Contiene appunti e note di conto relativi ai compensi mensili del personale dal 3 novembre 1971 al 19 gennaio 1976.

116. 1971-1972

Iscrizione al C.O.N.I.

Fasc. cart., cc. n.n.; leg. cart.

Contiene i moduli di conferma partecipazione ai centri sportivi scolastici per gli alunni nati dal 1961 al 1966. La documentazione è datata dal 27 novembre 1971 al 28 marzo 1972.

117. 1972-1976

Regione Toscana. Corrispondenza

Fasc. cart., cc. n.n.; leg. in cartoncino.

Contiene corrispondenza, circolari e materiale di documentazione della Regione Toscana dal 30 giugno 1972 al 11 giugno 1976.

118. 1972-1974

Avvisi di pagamento

Fasc. cart., cc. n.n.; leg. in cartoncino; v.s. E/1.

Contiene avvisi di pagamento e circolari dal 7 settembre 1972 al 28 giugno 1974.

119. 1972-1973

Scuole materne e scuola elementare 'La Torraccia'. Doposcuola

Fasc. cart., cc. n.n.; leg. in cartoncino.

Contiene circolari dell'Ispettorato scolastico della circoscrizione di Pontassieve, tabelle nominative di insegnanti, autorizzazioni al funzionamento e schede notizie dei doposcuola dal 3 ottobre 1972 al 20 dicembre 1973.

120. 1973-1976

Consorzio provinciale Patronati scolastici

Fasc. cart., cc. n.n.; leg. in cartoncino; v.s. H/g.

Contiene la corrispondenza scambiata con il Consorzio provinciale dei Patronati Scolastici dal 2 gennaio 1973 al 6 marzo 1976.

121. 1973-1975

Corrispondenza varia

Fasc. cart., cc. n.n.; leg. in cartoncino; v.s. C.

Contiene corrispondenza e circolari del Consorzio provinciale dei Patronati scolastici, del Provveditorato agli Studi e dell'Ufficio conti correnti di Firenze dal 3 ottobre 1973 al 25 ottobre 1975.

122. 1973
Domande di assistenza
 Fasc. cart., cc. n.n.; leg. in cartoncino; v.s. G.
 Contiene richieste di assistenza generica presentate dai genitori per i propri figli tra il 16 ottobre e il 22 novembre 1973.
123. 1974-1976
Tasse fiscali
 Fasc. cart., cc. n.n.; leg. in cartoncino; v.s. F.
 Contiene appunti, distinte di versamento delle ritenute sui redditi di lavoro dipendente e quietanze dal 15 febbraio 1974 al 10 luglio 1976.
124. 1975
Richiesta d'incarichi e supplenze nei doposcuola di Fiesole
 Fasc. cart., cc. n.n.; leg. in cartoncino.
 Contiene tre richieste di ammissione alla graduatoria per i doposcuola elementari dal 24 settembre al 24 novembre 1975.
125. 1977-1979
Soppressione Patronato
 Fasc. cart., cc. n.n.; leg. in cartoncino.
 Contiene corrispondenza, circolari, normativa e documenti relativi alla soppressione del Patronato scolastico di Fiesole dal 14 gennaio 1977 al 28 maggio 1979.
126. s.d.
Modelli computo ritenute assicurative. Insegnanti doposcuola
 Fasc. cart., cc. n.n.; leg. in cartoncino.
 Contiene prospetti per il calcolo del costo degli stipendi delle insegnanti dei doposcuola degli anni scolastici 1968-1969 e 1970-1971.

V. PREVENTIVI E CONSUNTIVI

La serie *Preventivi e consuntivi* è costituita da 24 pezzi (13 fascicoli e 11 registri) dal 1964 al 1978. Le registrazioni contabili, condizionate in tre unità di conservazione, non presentano lacune significative e sono provviste dei relativi documenti giustificativi.

1. 1964-1965
Conto consuntivo dell'esercizio finanziario 1964-1965
 Reg. cart., pp. 1-20; leg. in cartoncino.
 Contiene il consuntivo dell'esercizio finanziario 1964-1965 finito di compilare il 30 settembre 1965.

2. 1965-1967

Bilanci preventivi, statistica

Fasc. cart., cc. n.n.; leg. in cartoncino; v.s. E.

Contiene i bilanci preventivi degli esercizi finanziari 1965-1966 e 1966-1967, il conto consuntivo dell'esercizio 1965-1966 e la corrispondenza relativa (31 marzo 1966-27 giugno 1967).

3. 1966-1967

Conto consuntivo dell'esercizio finanziario 1966-1967

Fasc. cart., cc. n.n.; leg. in cartoncino.

Contiene il conto consuntivo dell'esercizio finanziario 1966-1967 (cinque copie), finito di compilare il 28 novembre 1967, con i relativi documenti di corredo sulle riscossioni e sui pagamenti distinti per titoli e capitoli.

4. 1967-1968

Conto consuntivo dell'esercizio finanziario 1967-1968

Fasc. cart., cc. n.n.; leg. in cartoncino.

Contiene il conto consuntivo dell'esercizio finanziario 1967-1968 (due copie), finito di compilare il 24 ottobre 1968, con i relativi documenti di corredo sulle riscossioni e sui pagamenti distinti per titoli e capitoli.

5. 1968-1973

Bilanci preventivi

Fasc. cart., cc. n.n.; leg. in cartoncino.

Contiene i bilanci preventivi degli esercizi finanziari 1968-1969, 1969-1970 (due copie), 1970-1971 (due copie), 1971-1972 (due copie) e 1972-1973 (due copie) e la relativa corrispondenza (26 luglio 1968-13 febbraio 1974).

6. 1968-1969

Conto consuntivo dell'esercizio finanziario 1968-1969

Fasc. cart., cc. n.n.; leg. in cartoncino.

Contiene il conto consuntivo dell'esercizio finanziario 1968-1969 (due copie), finito di compilare il 21 ottobre 1969, con i relativi documenti di corredo sulle riscossioni e sui pagamenti distinti per titoli e capitoli.

7. 1968-1969

Relazioni finanziarie presentate al Consiglio di amministrazione

Fasc. cart., cc. n.n.; leg. in cartoncino; v.s. A/d.

Contiene i rendiconti finanziari presentati dal segretario-direttore al Consiglio di amministrazione dal 14 agosto 1968 al 17 ottobre 1969.

8. 1969-1973

Conto consuntivo

Fasc. cart., cc. n.n.; leg. in cartoncino; v.s. B/a.

Contiene i consuntivi degli esercizi 1969-1970, 1970-1971, 1971-1972 e 1972-1973, in duplice copia, e la corrispondenza (2 agosto 1969-16 dicembre 1977).

9. 1969-1970

Allegati al conto consuntivo

Fasc. cart., cc. n.n.; leg. in cartoncino; v.s. B/a.

Contiene i documenti relativi ai pagamenti e alle riscossioni registrati nel conto consuntivo dell'esercizio finanziario 1969-1970.

10. 1970-1971

Allegati al conto consuntivo

Fasc. cart., cc. n.n.; leg. in cartoncino; v.s. B/a.

Contiene i documenti relativi ai pagamenti e alle riscossioni registrati nel conto consuntivo dell'esercizio finanziario 1970-1971.

11. 1970-1971

Relazioni finanziarie presentate al Consiglio di amministrazione

Fasc. cart., cc. n.n.; leg. in cartoncino; v.s. A/d.

Contiene i rendiconti finanziari presentati dal segretario-direttore al Consiglio di amministrazione rispettivamente nelle riunioni del 20 ottobre 1970 e del 21 dicembre 1971.

12. 1972-1973

Allegati al conto consuntivo

Fasc. cart., cc. n.n.; leg. in cartoncino.

Contiene i documenti relativi ai pagamenti e alle riscossioni registrati nel conto consuntivo dell'esercizio finanziario 1972-1973.

13. 1973-1974

Bilancio preventivo dell'esercizio finanziario 1973-1974

Reg. cart., pp. 1-12; leg. in cartoncino.

Contiene il bilancio preventivo dell'esercizio finanziario 1973-1974 (due copie). Si segnala la presenza della lettera di trasmissione del bilancio alla Regione Toscana e della relativa risposta con delibera di approvazione (27 novembre 1973-28 giugno 1976).

14. 1973-1974

Conto consuntivo dell'esercizio finanziario 1973-1974

Reg. cart., pp. 1-20; leg. in cartoncino.

Contiene il conto consuntivo dell'esercizio finanziario 1973-1974 (due copie) con i relativi giustificativi di spesa (4 giugno 1973-31 agosto 1974) e la lettera di restituzione della Regione Toscana (19 agosto 1978).

15. 1973-1974

Allegati al conto consuntivo

Fasc. cart., cc. n.n.; leg. in cartoncino.

Contiene i documenti relativi ai pagamenti e alle riscossioni registrati nel conto consuntivo dell'esercizio finanziario 1973-1974.

16. 1974-1975

Bilancio preventivo dell'esercizio finanziario 1974-1975

Reg. cart., pp. 1-12; leg. in cartoncino.

Contiene il bilancio preventivo dell'esercizio finanziario 1974-1975 (tre copie). Si segnala la presenza della lettera di trasmissione del bilancio alla Regione Toscana e della relativa risposta con delibera di approvazione (25 giugno 1976-27 gennaio 1978).

17. 1974-1975

Conto consuntivo dell'esercizio finanziario 1974-1975

Reg. cart., pp. 1-20; leg. in cartoncino.

Contiene il conto consuntivo dell'esercizio finanziario 1974-1975 (tre copie) insieme ai relativi giustificativi di spesa (10 giugno 1973-30 giugno 1975) e alla corrispondenza per l'approvazione da parte della Regione Toscana (9 giugno 1977-13 luglio 1978).

18. 1974-1975

Allegati al conto consuntivo

Fasc. cart., cc. n.n.; leg. in cartoncino.

Contiene i documenti relativi ai pagamenti e alle riscossioni registrati nel conto consuntivo dell'esercizio finanziario 1974-1975.

19. 1975-1976

Bilancio preventivo dell'esercizio finanziario 1975-1976

Reg. cart., pp. 1-12; leg. in cartoncino.

Contiene il bilancio preventivo dell'esercizio finanziario 1975-1976 (tre copie). Si segnala la presenza della lettera di trasmissione al Comune di Fiesole del 10 luglio 1976.

20. 1975-1976

Conto consuntivo dell'esercizio finanziario 1975-1976

Reg. cart., pp. 1-20; leg. in cartoncino.

Contiene il conto consuntivo dell'esercizio finanziario 1975-1976 (tre copie) con i relativi documenti sui pagamenti e sulle riscossioni (10 novembre 1975-8 settembre 1976).

21. 1976-1977

Bilancio preventivo dell'esercizio finanziario 1976-1977

Reg. cart., pp. 1-12; leg. in cartoncino.

Contiene il bilancio preventivo dell'esercizio finanziario 1976-1977 (tre copie).

22. 1976-1977

Conto consuntivo dell'esercizio finanziario 1976-1977

Reg. cart., pp. 1-20; leg. in cartoncino.

Contiene il conto consuntivo dell'esercizio finanziario 1976-1977 (tre copie) con i documenti sui pagamenti e sulle riscossioni (30 settembre 1976-28 giugno 1977).

23. 1977-1978

Bilancio preventivo dell'esercizio finanziario 1977-1978

Reg. cart., pp. 1-12; leg. in cartoncino.

Contiene il bilancio preventivo dell'esercizio finanziario 1977-1978 (due copie).

24. 1977-1978

Conto consuntivo dell'esercizio finanziario 1977-1978

Reg. cart., pp. 1-20; leg. in cartoncino.

Contiene il conto consuntivo dell'esercizio finanziario 1977-1978 (due copie) con i relativi documenti sui pagamenti e sulle riscossioni (14 novembre 1977-1 giugno 1978).

VI. LIBRI MASTRI

La serie si compone di 14 registri contabili che contengono le registrazioni relative a residui attivi, entrate di competenza, residui passivi e uscite di competenza del Patronato scolastico di Fiesole dal 1961 al 1978. Le unità sono raccolte in una sola busta di conservazione e non presentano lacune.

1. 1961-1966

Giornale mastro

Reg. cart., pp. 1-48 + n.n.; leg. in cartoncino.

Contiene il giornale mastro relativo al periodo dal 1 ottobre 1961 al 30 marzo 1966.

2. 1966-1967

Registro mastro

Reg. cart., cc. n.n.; leg. in mezza tela.

Contiene il libro mastro relativo all'esercizio finanziario 1966-1967.

3. 1967

Registro cassa

Reg. cart., cc. n.n.; leg. cart.

Contiene i movimenti di cassa dal 1 ottobre al 14 novembre 1967.

4. 1967-1968

Libro mastro (partitario)

Reg. cart., pp. 1-96; leg. in mezza tela.

Contiene il libro mastro relativo all'esercizio finanziario 1967-1968.

5. 1968-1969
Libro mastro (partitario)
Reg. cart., cc. n.n.; leg. in mezza tela.
Contiene il libro mastro relativo all'esercizio finanziario 1968-1969.
6. 1969-1970
Partitario
Reg. cart., cc. n.n.; leg. in mezza tela.
Contiene il libro mastro relativo all'esercizio finanziario 1969-1970.
7. 1970-1971
Partitario
Reg. cart., cc. n.n.; leg. in mezza tela.
Contiene il libro mastro relativo all'esercizio finanziario 1970-1971.
8. 1971-1972
Partitario
Reg. cart., cc. n.n.; leg. in mezza tela.
Contiene il libro mastro relativo all'esercizio finanziario 1971-1972.
9. 1972-1973
Partitario
Reg. cart., cc. n.n.; leg. in mezza tela.
Contiene il libro mastro relativo all'esercizio finanziario 1972-1973.
10. 1973-1974
Libro mastro (partitario)
Reg. cart., cc. n.n.; leg. in mezza tela.
Contiene il libro mastro relativo all'esercizio finanziario 1973-1974.
11. 1974-1975
Libro mastro (partitario)
Reg. cart., cc. n.n.; leg. in mezza tela.
Contiene il libro mastro relativo all'esercizio finanziario 1974-1975.
12. 1975-1976
Libro mastro (partitario)
Reg. cart., cc. n.n.; leg. in mezza tela.
Contiene il libro mastro relativo all'esercizio finanziario 1975-1976.
13. 1976-1977
Libro mastro (partitario)
Reg. cart., cc. n.n.; leg. in mezza tela.
Contiene il libro mastro relativo all'esercizio finanziario 1976-1977.

14. 1977-1978

Libro mastro

Reg. cart., cc. n.n.; leg. in mezza tela.

Contiene il libro mastro relativo all'esercizio finanziario 1977-1978.

VII. GESTIONE DEL CONTO CORRENTE POSTALE

La presente serie accoglie cinque registri relativi alle operazioni del conto corrente n. 5/3656 intestato al Patronato scolastico di Fiesole effettuate dal 10 gennaio 1963 al 30 settembre 1972.

1. 1963-1968

Registro cronologico delle operazioni del conto corrente postale

Reg. cart., cc. n.n.; leg. in mezza tela.

Contiene le registrazioni relative alle operazioni del conto corrente postale dal 10 gennaio 1963 al 3 maggio 1968.

2. 1968-1969

Registro delle operazioni del conto corrente postale

Reg. cart., cc. n.n.; leg. in mezza tela.

Contiene le registrazioni relative alle operazioni del conto corrente postale dal 3 maggio 1968 al 26 settembre 1969.

3. 1969-1970

Registro delle operazioni del conto corrente postale

Reg. cart., cc. n.n.; leg. in mezza tela.

Contiene le registrazioni relative alle operazioni del conto corrente postale dal 1 ottobre 1969 al 30 settembre 1970.

4. 1970-1971

Registro delle operazioni del conto corrente postale

Reg. cart., cc. n.n.; leg. in mezza tela.

Contiene le registrazioni relative alle operazioni del conto corrente postale dal 1 ottobre 1970 al 30 settembre 1971.

5. 1971-1972

Registro delle operazioni del conto corrente postale

Reg. cart., cc. n.n.; leg. in mezza tela.

Contiene le registrazioni relative alle operazioni del conto corrente postale dal 1 ottobre 1971 al 30 settembre 1972.

VIII. CONTABILITÀ VARIA

La serie *Contabilità varia* conserva 13 registri contabili relativi all'acquisto e alla gestione dei generi alimentari per la refezione delle scuole organizzata dal Patronato scolastico di Fiesole. La documentazione si riferisce all'arco cronologico compreso tra il 24 novembre 1966 e l'11 novembre 1971.

1. 1966-1967

Spesa

Reg. cart., cc. n.n.; leg. in cartoncino.

Contiene le registrazioni relative alle spese alimentari dal 24 novembre 1966 al 15 marzo 1967.

2. 1967

Macelleria Supercoop

Reg. cart., cc. n.n.; leg. in cartoncino.

Contiene note di conto relative alle spese di macelleria dal 9 gennaio al 28 aprile 1967.

3. 1967-1968

Spesa

Reg. cart., cc. n.n.; leg. in cartoncino.

Contiene le registrazioni relative alle spese alimentari dal 17 marzo 1967 al 13 febbraio 1968.

4. 1968

Spesa

Reg. cart., cc. n.n.; leg. in cartoncino.

Contiene le registrazioni relative alle spese alimentari dal 14 febbraio al 31 maggio 1968.

5. 1968

Totali copie fatture fornitori

Reg. cart., cc. n.n.; leg. in cartoncino.

Contiene le registrazioni inerenti agli importi delle fatture dei fornitori Bartoloni e Raspanti dal 4 gennaio 1968 al 31 maggio 1968.

6. 1969-1970

Spesa giornaliera

Reg. cart., cc. n.n.; leg. in cartoncino.

Contiene le registrazioni relative ai generi alimentari necessari giornalmente per il pranzo degli alunni, del personale e degli ospiti dal 9 dicembre 1969 al 29 maggio 1970.

7. 1966
Carico e scarico viveri
Reg. cart., cc. n.n.; leg. in cartoncino.
Contiene le registrazioni relative ai viveri dal 25 novembre al 3 dicembre 1966.
8. 1966-1967
Carico e scarico viveri
Reg. cart., cc. n.n.; leg. in cartoncino.
Contiene le registrazioni relative ai viveri dal 5 dicembre 1966 al 18 gennaio 1967.
9. 1967
Carico e scarico viveri
Reg. cart., cc. n.n.; leg. in cartoncino.
Contiene le registrazioni relative ai viveri dal 19 gennaio al 18 marzo 1967.
10. 1967
Carico e scarico viveri
Reg. cart., cc. n.n.; leg. in cartoncino.
Contiene le registrazioni relative ai viveri dal 20 marzo al 29 aprile 1967.
11. 1968
Carico e scarico viveri
Reg. cart., cc. n.n.; leg. in cartoncino.
Contiene le registrazioni relative ai viveri dal 4 gennaio al 24 febbraio 1968.
12. 1968
Carico e scarico viveri
Reg. cart., cc. n.n.; leg. in cartoncino.
Contiene le registrazioni relative ai viveri dal 26 febbraio al 31 maggio 1968.
13. 1970-1971
Refezione scolastica Borgunto. Carico e scarico materiale
Reg. cart., cc. n.n.; leg. in cartoncino.
Contiene le registrazioni relative al carico e allo scarico dei refettori scolastici dal 16 novembre 1970 all'11 novembre 1971.

IX. REGISTRI DIVERSI

Nella presente serie sono state collocate 13 unità archivistiche (1 fascicolo e 12 registri) di carattere eterogeneo: due inventari dei beni mobili di proprietà del Patronato scolastico di Fiesole e dodici registri delle presenze e dei programmi dei doposcuola attivati nel territorio comunale, a Fiesole

e nelle località di Borgunto, Caldine, Compiobbi, Girone, Pian del Mugnone e Pian di San Bartolo. La documentazione è datata dal 1966 al 1970.

1. 1966-1967

Registro cronologico delle operazioni inventariali

Fasc. cart., cc. n.n.; leg. cart.

Contiene l'elenco e la descrizione dei beni mobili di proprietà del Patronato scolastico di Fiesole dal dicembre 1966 al 30 settembre 1967.

2. 1967-1970

Registro inventario dei beni mobili

Reg. cart., cc. n.n.; leg. in cartoncino.

Contiene l'elenco e la descrizione dei beni mobili di proprietà del Patronato scolastico di Fiesole dal 7 febbraio 1967 al 14 novembre 1970.

3. 1967-1968

Registro del doposcuola istituito a Borgunto

Reg. cart., cc. n.n.; leg. in cartoncino.

Contiene il registro delle presenze e del programma svolto dall'insegnante Angela Parissi Veglia presso il doposcuola istituito nella frazione di Borgunto nell'anno scolastico 1967-1968.

4. 1967-1968

Registro del doposcuola istituito a Borgunto

Reg. cart., cc. n.n.; leg. in cartoncino.

Contiene il registro delle presenze e del programma svolto dall'insegnante Carla Tognazzi presso il doposcuola istituito nella frazione di Borgunto nell'anno scolastico 1967-1968.

5. 1967-1968

Registro del doposcuola istituito a Caldine

Reg. cart., cc. n.n.; leg. in cartoncino.

Contiene il registro delle presenze e del programma svolto dall'insegnante Donatella Laghi presso il doposcuola istituito nella frazione di Caldine nell'anno scolastico 1967-1968.

6. 1967-1968

Registro del doposcuola istituito a Compiobbi

Reg. cart., cc. n.n.; leg. in cartoncino.

Contiene il registro delle presenze e del programma svolto dall'insegnante Maria Luisa Angelastro presso il doposcuola istituito nella frazione di Compiobbi nell'anno scolastico 1967-1968.

7. 1967-1968

Registro del doposcuola istituito a Compiobbi

Reg. cart., cc. n.n.; leg. in cartoncino.

Contiene il registro delle presenze e del programma svolto dall'insegnante Lucia Tarasconi presso il doposcuola istituito nella frazione di Compiobbi nell'anno scolastico 1967-1968.

8. 1967-1968

Registro del doposcuola istituito a Fiesole

Reg. cart., cc. n.n.; leg. in cartoncino.

Contiene il registro delle presenze e del programma svolto dall'insegnante Anna Tognozzi presso il doposcuola istituito a Fiesole nell'anno scolastico 1967-1968.

9. 1967-1968

Registro del doposcuola istituito al Girone

Reg. cart., cc. n.n.; leg. in cartoncino.

Contiene il registro delle presenze e del programma svolto dall'insegnante Renata Fantauzzi presso il doposcuola istituito nella frazione di Girone nell'anno scolastico 1967-1968 per le classi I, II e III.

10. 1967-1968

Registro del doposcuola istituito al Girone

Reg. cart., cc. n.n.; leg. in cartoncino.

Contiene il registro delle presenze e del programma svolto dall'insegnante Ida Pizzocaro Lauzi presso il doposcuola istituito nella frazione di Girone nell'anno scolastico 1967-1968 per le classi IV e V.

11. 1967-1968

Registro del doposcuola istituito a Pian di San Bartolo

Reg. cart., cc. n.n.; leg. in cartoncino.

Contiene il registro delle presenze e del programma svolto dall'insegnante Meri Cianferoni presso il doposcuola istituito nella frazione di Pian di San Bartolo nell'anno scolastico 1967-1968.

12. 1968-1969

Registro del doposcuola istituito a Pian del Mugnone

Reg. cart., cc. n.n.; leg. in cartoncino.

Contiene il registro delle presenze e del programma svolto dall'insegnante Deanna Bonardi presso il doposcuola istituito nella frazione di Pian del Mugnone nell'anno scolastico 1968-1969.

13. 1969-1970

Registro del doposcuola istituito alla scuola elementare "T. Stori" di Borgunto

Reg. cart., cc. n.n.; leg. in cartoncino.

Contiene il registro delle presenze e del programma svolto dall'insegnante Fiorella Bado presso il doposcuola istituito nella scuola elementare "Teodoro Stori" di Borgunto nell'anno scolastico 1969-1970.



Bambini fotografati da Alfonso Ranfagni nel momento della refezione scolastica
(A.C.F., FONDO RANFAGNI, *Fotografie*, FI255)

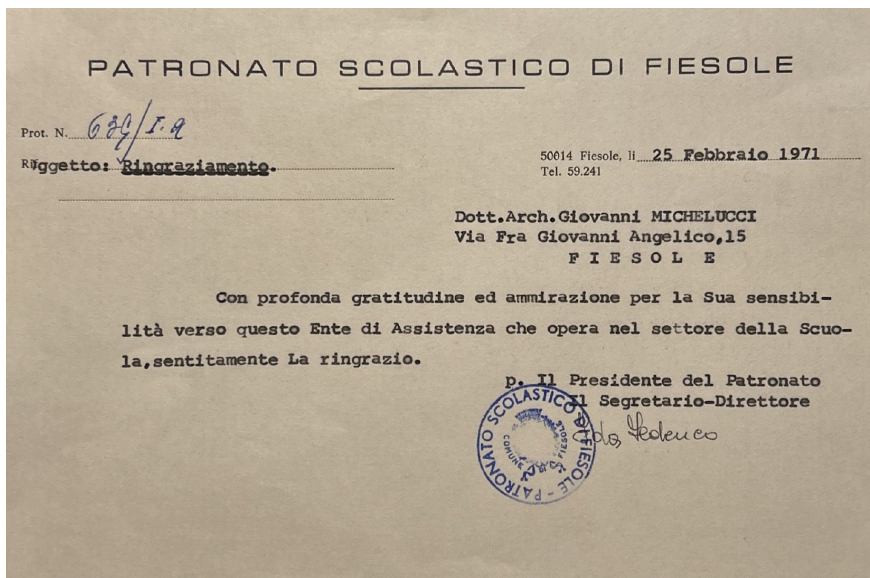

Lettera di ringraziamento del presidente del Patronato scolastico di Fiesole all'architetto Giovanni Michelucci datata 25 febbraio 1971 (A.C.F., P.S.F., IV. *Carteggio generale*, 53)

26

Letta e pubblicata la seguente Sentenza
 da me sottoscritto Vice-Juocelliere in
 assenza delle Parti a forma di Legge
 questo di Ventuno febbrajo 1867 sessantasette
 Ottoravanti, ff. di Canz. N. 5.

In nome di Sua Maestà Vittorio Emanuele
 Secondo, per grazia di Dio e per volontà
 della Nazione Re d'Italia

Alla pubblica Udienza del dì nove Mag-
 gio 1867 sessantasette, il Conciliatore del
 Comune di Bagno a Ripoli, ff. di
 Conciliatore del Comune di Fiesole,
 coll'assistenza dell'infrascritto Vice
 Juocelliere, ha profferita la seguente
 Sentenza

Nella causa vertente intra —
 Betti Filippo, Maritale, domiciliato
 a Castelfranco, Attore, e
 Rigoni Cesare, caporale alla fava dei
 Piemontesi, domiciliato a Marino,
 neo convenuto

Attesochè l'Attore Filippo Betti abbia
 asserito di esser creditore di Lire 114
 bianche una e cent 50., verso Cesare

Sentenza
 7
 Betti
 Rigoni
 7

Subscritto sopra la presente in forma di
 Conciliatore questo dì undici Maggio
 1867 sessantasette.
 Ottoravanti
 V. Canz.

Sentenza nella causa vertente tra Filippo Betti e Cesare Rigoni pronunciata nell'udienza del 9 maggio 1867 (A.C.F., G.C.F., Sentenze, 380, c. 26r)

TAVOLA DELLE ABBREVIAZIONI

art. = articolo;
artt. = articoli;
c. = carta;
cart. = cartacea/cartaceo;
cat. = categoria;
cc. = carte;
del. = deliberazione;
Ead. = eadem;
fasc. = fascicolo;
fasc. = fascicoli;
L. = lire;
leg. = legatura;
n. = numero;
n.n. = non numerata/numerate;
p. = pagina;
perg. = pergamena
pp. = pagine;
reg. = registro;
s.d. = senza data;
ss. = seguenti;
tit. = titolo;
v.s. = vecchia segnatura.

TAVOLA DEGLI ACRONIMI

A.C.F. = Archivio del Comune di Fiesole;
A.I.C.F. = Asilo Infantile di Carità di Fiesole;
C.C.F. = Congregazione di carità di Fiesole;
E.C.A. = Ente Comunale di Assistenza;
E.N.A.O.L.I. = Ente Nazionale Assistenza Orfani Lavoratori Italiani;
G.C.F. = Giudice conciliatore di Fiesole;
L.M. = Legato Mini;
O.N.M.I. = Opera Nazionale Maternità e Infanzia;
P.S.F. = Patronato scolastico di Fiesole;
U.N.R.R.A. = *United Nations Relief and Rehabilitation Administration.*

BIBLIOGRAFIA

- AFFINITO MICHELE, *La storia della missione esplorativa dell'UNRRA in Italia (1944-1945)*, Napoli, Università degli studi Suor Orsola Benincasa, 2012.
- ALFONSI ARTURO, *Manuale teorico-pratico per gli uffici di conciliazione*, Padova, R. Zannoni, 1936².
- ANTONIELLA AUGUSTO, *L'archivio comunale postunitario. Contributo all'ordinamento degli archivi dei Comuni*, Firenze, La Nuova Italia, 1979.
- Asilo infantile di carità in Fiesole. Resoconto e bilancio consuntivo dell'anno 1893*, Firenze, Stabilimento Giuseppe Civelli, 1894.
- Asilo infantile di Fiesole. Rendimento di conti per l'anno 1883*, Firenze, Tipografia di Mariano Ricci, 1884.
- BONSIGNORI ANGELO – LEVONI ALBERTO – RICCI GIAN FRANCO, *Il giudice di pace*, Torino, G. Giappichelli, 1995.
- BRESCI ANNALISA, *L'Opera Nazionale Maternità e Infanzia nel ventennio fascista*, «Italia Contemporanea», 192 (1993), pp. 421-442.
- CAIOLI MARCELLA, *L'istruzione pubblica e privata nel Comune di Fiesole (1860-1911)*, Firenze, Studio Ge 9, 1986 (*Comune di Fiesole. Quaderni di documentazione*, 4).
- CONSOLO CLAUDIO – LUISO FRANCESCO P. – SASSANI BRUNO, *La riforma del processo civile. Commentario II. Il giudice di pace e la Legge n. 477/92 di entrata in vigore parziale della riforma*, Milano, Giuffrè, 1993.
- DAL MOLIN GIANMARIA, *Storia dell'assistenza sociale a Firenze dall'unità d'Italia alle regioni (1861-1970)*, Padova, Fondazione Emanuela Zancan, 2002.
- Filarmoniche di Fiesole e di Caldine. Musiche e carte d'archivio*, a cura di Maura Borgioli – Stefania Gitto, Firenze, Polistampa, 2013 (*Quaderni d'Archivio*, 6).
- I combattenti e le guerre del Novecento. Documenti, luoghi e monumenti nella memoria pubblica fiesolana*, a cura di Maura Borgioli, Firenze, Edizioni Polistampa, 2018 (*Quaderni d'Archivio*, 10).
- I Verworner a Fiesole. Carte d'archivio*, a cura di Maura Borgioli, Firenze, Edizioni Polistampa, 2012 (*Quaderni d'Archivio*, 5).
- Inventario dell'Archivio dell'Ente Teatro Romano di Fiesole*, a cura di Maura Borgioli, Firenze, Leo S. Olschki, 2008 (*Provincia di Firenze. Collana Cultura e Memoria*, 42).

- Inventario dell'Archivio Postunitario del Comune di Fiesole (1865-1945)*, a cura di Maura Borgioli, Firenze, All'insegna del Giglio, 1988.
- Inventario dell'Archivio Preunitario del Comune di Fiesole*, a cura di Maura Borgioli, Firenze, All'Insegna del Giglio, 1991.
- L'Archivio del Comitato Comunale del PCI di Fiesole*, a cura di Maura Borgioli, Firenze, Edizioni Polistampa, 2005 (*Quaderni d'Archivio*, 1).
- L'Archivio del PSI di Fiesole*, a cura di Massimiliano Giorgi, Firenze, Edizioni Polistampa, 2009 (*Quaderni d'Archivio*, 2).
- L'Archivio della DC di Fiesole*, a cura di Alessandra Frontani, Firenze, Edizioni Polistampa, 2014 (*Quaderni d'Archivio*, 7).
- L'Archivio Storico Comunale di Fiesole*, a cura di Maura Borgioli, Firenze, Edizioni Polistampa, 2006 (*Quaderni di Archimeetings*, 10).
- Le istituzioni di beneficenza create o riconosciute nella Provincia di Firenze dal 1868 al 1886. Appendice alla statistica pubblicata a cura della Deputazione provinciale nel 1870*, Firenze, Coi tipi dei successori Le Monnier, 1888.
- MENCONI LUCA, *Giovanni Ignesti. Un socialista a Fiesole*, Fiesole, Duepi, 2022.
- MESSA FORTUNATO – DALL'ALPI DONATO, *Ente comunale di assistenza. Legge 3 giugno 1937, n. 847 corredata della relazione del Governo alla Camera dei Deputati ed al Senato del progetto di legge, degli atti parlamentari e del Senato*, Foligno, Poligrafica Salvati, 1937.
- PALLADINO ALFONSO, *Il procedimento civile avanti al Giudice Conciliatore. Manuale teorico-pratico*, Milano, Giuffrè, 1967.
- PANDINI ROMUALDO, *Manuale delle udienze di conciliazione. Come fare il giudice conciliatore. Come fare il cancelliere. Come fare il messo*, Roma, Centro Editoriale Jus e Lex, 1959.
- PANDINI ROMUALDO, *Nuovissimo manuale delle udienze di Conciliazione*, Roma, Centro Editoriale Jus e Lex, 1959.
- PELACCHI PIETRO, *Guida teorico-pratica e formulario ad uso dei conciliatori, loro cancellieri ed uscieri secondo la Legge 16 giugno 1892, n. 261*, Firenze, Tipografia M. Mozzon, 1893.
- Per l'inaugurazione solenne dell'asilo infantile di Fiesole (30 giugno 1895)*, Firenze, Tipografia Baroni e Lastrucci, 1895.
- PICARDI NICOLA, *Il Conciliatore*, «Rivista trimestrale di diritto e procedura civile», 4 (1984).
- Primo rapporto letto il dì 1 ottobre 1876 nel Teatro Spence di Fiesole dal cav. prof. Pietro Stefanelli*, Firenze, Tipografia Cenniniana, 1876.
- Regolamento didattico interno dell'Asilo maschile di carità di Fiesole*, Firenze, Presso Manfredo Balli, 1888.

- Resoconto amministrativo dell'Asilo infantile di Fiesole per gli anni 1878, 1879, 1880 e 1881*, Firenze, Tipografia della Santissima Concezione di R. Ricci, 1882.
- Resoconto didattico ed amministrativo della Società per l'Asilo infantile di Fiesole. Anno 1913*, Fiesole, Tipografia E. Rigacci, 1914.
- SACCHETTINI EUGENIO, *Il nuovo Giudice Conciliatore. Manuale teorico-pratico con formule, esempi, modelli*, Milano, Pirola, 1985.
- SCAMUZZI LORENZO, *Manuale teorico-pratico dei giudici conciliatori e dei loro cancellieri ed uscieri seguito dal formulario degli atti che li riguardano*, Milano, E. Rechiedei e C., 1893.
- SCAMUZZI LORENZO, *Studi sulla conciliazione e sui Giudici conciliatori*, Milano, Richiedei, 1883.
- Statistica delle istituzioni di beneficenza compilata per cura della Deputazione provinciale sulle notizie raccolte a tutto l'anno 1868*, Firenze, Tipografia Carnesecchi, 1870.
- Statuto dell'Asilo Infantile di Carità di Fiesole*, Firenze, Stabilimento Tipografico G. Civelli, 1887.
- Statuto organico della Congregazione di carità del Comune di Fiesole*, Firenze, Tipografia Bencini, 1877.
- Una città e i suoi amministratori. Fiesole 1865-2001*, a cura di Maura Borgioli, Firenze, Polistampa, 2001.

INDICE DEI NOMI, DEI LUOGHI E DELLE ISTITUZIONI

Avvertenza: nel presente Indice sono stati riportati i nomi delle persone in tondo, i nomi dei luoghi in maiuscolo maiuscoletto e i nomi delle istituzioni in corsivo. Per quanto riguarda le voci *Archivio Comunale di Fiesole*, *Comune di Fiesole* e FIESOLE, queste non figurano in indice. I numeri arabi semplici indicano che il lemma si trova nel testo, mentre la notazione “n” accanto al numero di pagina significa che il nome si trova soltanto in nota. Infine, per quanto attiene alla disposizione alfabetica dei nominativi, essa segue la normativa internazionale delle ventisei lettere tenendo conto degli spazi.

- Affinito Michele, 121n, 221.
AFRICA, 98.
Alberti Ferdinando, 33n.
Alfonsi Arturo, 131n, 135n, 158n, 166n, 221.
All'insegna del Giglio, casa editrice, 9n, 11n, 25n, 222.
Allegrì Giovanni Paolo, 103.
Allegrì Luigi, 104.
Amministrazione per gli aiuti internazionali, 109, 121.
Amministrazione per le attività assistenziali italiane e internazionali, 108, 187-189, 194, 196, 198.
Amministrazione per le attività assistenziali italiane, si veda *Amministrazione per le attività assistenziali italiane e internazionali*.
ANCHETTA, 186.
Ancillotti Laura, 123.
Angelastro Maria Luisa, 215.
Antoniella Augusto, 12n, 31n, 221
Asilo infantile di carità di Fiesole, 10, 18n, 103-110, 122, 219, 221-223.
Associazione nazionale dei Patronati scolastici, 184n, 196.
Bado Fiorella, 216.
Balli Manfredo, 104n, 222.
Bandini Angiolo Maria, 35.
Bartoli Roberto, 175.
Bartoloni, fornitore, 213.
Basacci Matilde, 112.
Batistoni Elide, 108.
BELICE (Sicilia), 75, 101.
Bellucci Silvio, 34.
Berti Paolo, 112.
Betti Filippo, 218.
Bonardi Deanna, 216.
Bonelli Gaetano, 171.
Bonsignori Angelo, 128n, 221.
Borgioli Maura, 9n, 10n, 11n, 25n, 74n, 221-223.
BORGUNTO, 181n, 188, 193, 199, 201-203, 214-216.
Braccini Cammillo, 23.
Bresci Annalisa, 111n, 221.
Bruckmann Clara, 74.
Bruni Giuseppe, 104.
Buonamici Luigi, 104.
C.O.N.I. (Comitato Olimpico Nazionale Italiano), 205.
Caioli Marcella, 103n, 105n, 221.
CALDINE, 9n, 98, 113, 117, 122, 181, 186, 188, 190, 193, 215, 221.
Camera dei deputati, 14n, 15n, 128n, 222.
Cantinelli Ezio, 74.
Capannelli Emilio, 10.
Capetta Francesca, 10.

- Cappellini Valentina, 7.
 Carocci Guido, 104.
 Casati, Legge, 19.
 Casini Luigi, 74n, 75, 181.
 Cassa centrale di risparmi e di depositi di Firenze, si veda *Cassa di Risparmio di Firenze*.
 Cassa di Risparmio di Firenze, già *Cassa centrale di risparmi e di depositi di Firenze*, 24, 26, 108.
 Catanzaro-Santini Eugenio, 102-103.
 Censo Lorenzini Bardi, 35.
 Censo Malerbi, 35.
 Centro Editoriale *Jus e Lex*, 128n, 149n, 222.
 Chelli Federico, 33, 36.
 Chelli Giuseppe, 36.
 Chiodi Walfredo, 112.
 Chirli Guglielmo, 106.
 Cianferoni Meri, 216.
 Ciaranfi Enrico, 104.
 Cirinei Maria Luisa, 117.
 Comitato Comunale del PCI di Fiesole, 9n, 222.
 Compagnia di San Lorenzo in Palco di Firenze, 23.
 Compagnia di Santa Cecilia di Fiesole, 23.
 COMPIOBBI, 75, 100, 113, 122, 130, 175, 177-178, 180, 186, 188, 190, 193, 199, 201, 203, 215-216.
 Comune di Firenze, 74n.
 Comunità del Girifalco, 75.
 Comunità del Pellegrino, 23.
 Comunità di Fiesole, 23.
 Confraternita della Misericordia di Fiesole, 79.
 Congregazione di carità di Fiesole, 7, 10, 30, 31-41, 44-49, 60-71, 73, 74n, 84, 86, 102, 112, 219, 223.
 Congregazione di carità di Firenze, 25.
 Consiglio comunale di Fiesole, 24-25, 29, 32, 179-181, 182n.
 Consiglio dei ministri, 74.
 Consiglio regionale della Toscana, 182.
 Consolo Claudio, 128, 221.
 Consorzio provinciale dei Patronati scolastici di Firenze, 183, 189-194, 196, 198, 204-205.
 Cooperativa Esattorie Imposte e Tesorerie di Fiesole, 87.
 Coro "Mino da Fiesole", 192.
 Corsani Luigi, 103.
 Cresci Enrico, 104.
 Crispi, Legge, 13, 31, 33.
 Dal Molin Gianmaria, 74n, 221.
 Dall'Alpi Donato, 14n, 15n, 222.
 Daneo-Credaro, Legge, 18n.
 DC di Fiesole, 9n, 222.
 Demidoff Paolo, 103.
 Dipartimento Servizi alla Persona, 10n.
 Duepi Fiesole, 74n, 222.
 E. Rechidei e C., 127n, 223.
 Edizioni Polistampa, 9n, 10n, 74n, 221-223.
 Edlmann Paolo, 104, 107.
 Ente comunale di assistenza di Fiesole, 7, 10, 72-77, 80, 82-87, 89, 96-97, 106, 219.
 Ente nazionale di previdenza per i dipendenti da enti di diritto pubblico, 190, 197.
 Ente Nazionale per l'Assistenza agli Orfani dei Lavoratori Italiani, già *Ente per l'assistenza agli orfani dei lavoratori morti per infortunio sul lavoro*, 10, 16, 123.
 Ente per l'assistenza agli orfani dei lavoratori morti per infortunio sul lavoro, si veda *Ente Nazionale per l'Assistenza agli Orfani dei Lavoratori Italiani*.
 Ente Teatro Romano di Fiesole, 9n, 221.
 Faccioli Carlo, 74.
 Fanelli Antonio, 171.
 Fantauzzi Renata, 216.
 FIRENZE, 9n, 10n, 11n, 12n, 23-26, 32n, 34n, 39, 49, 74n, 76-80, 101, 103n, 104n, 105n, 107-109, 115, 117, 122, 127n, 165, 175, 180-181, 183, 186-187, 189-194, 196, 198, 203, 205, 221-223.
 FOLIGNO, 14n, 222.
 Fondazione Emanuela Zancan, 74n, 221.

- FONTELUCE, 75, 100.
 Fortini Giovacchino, 35.
Fratelli Lazzi, ditta, 189.
 Frontani Alessandra, 9n, 222.
- G. Giappichelli*, 128n, 221.
 Gaist Alfredo, 112.
 Galli Andrea, 103.
 Gazzeri Aldo, 74.
 Giorgi Massimiliano, 9n, 222.
Gioventù italiana del Littorio, 19, 123n.
 GIRONE, 75, 100, 181n, 186, 193, 199, 201, 203, 215-216.
 Gitto Stefania, 9n, 221.
Giudice conciliatore di Fiesole, 7, 10, 16-17, 112, 125, 129-130, 146-147, 150, 152, 157, 169, 171-173, 218-219.
Giuffrè, 128n, 138n, 221-222.
Giunta comunale di Fiesole, 25, 97, 180.
Giunta regionale della Toscana, 182.
Governo, 14n, 15, 112, 121, 127, 222.
 Grazzini Giovanni, 112.
- Ignesti Giovanni, 74, 222.
Intendenza di Finanza di Firenze, 175.
Istituto centrale di Statistica, 173, 175.
Istituto Nazionale di Previdenza Sociale, 17, 108, 194-195, 203.
Istituto Nazionale per l'Assicurazione contro le Malattie, 17, 108.
 ITALIA, 13, 17, 19n, 31, 74n, 121, 125, 191, 221.
- La Nuova Italia*, 12n, 221.
 Laghi Donatella, 215.
 Latini Adriano, 107.
Le Assicurazioni d'Italia, 191.
Le Monnier, 34n, 222.
Legato Chelli, 33n, 34, 36, 39, 40, 41-71, 74n, 80, 83, 86.
Legato Mini, 10, 12, 23-29, 219.
Legato Petit, 38.
Legato Volpi, 30, 33n, 34, 36, 39, 41-48, 50-71, 74v, 80, 83, 86.
Leo S. Olschki, 9n, 221.
- Leoncini Adolfo, 74, 112.
 Leoni Demetrio, 104.
 Levoni Alberto, 128n, 221.
 Luiso Francesco Paolo, 128n, 221.
- Macciò Emilio, 112.
 MAIANO, 75, 100.
 Mantellini Giuseppe, 104.
 Margotti Andrea, 33.
 Menconi Luca, 74n, 222.
 Messa Fortunato, 14n, 15n, 222.
 Michelucci Giovanni, 217.
 MILANO, 125n, 127n, 128n, 132n, 138n, 221-223.
 Mini Bernardo, 23.
 Mini Giovanni Maria, 23, 25.
Ministero dell'Interno, 14n, 35, 112.
Ministero della Pubblica Istruzione, 18n, 19, 189, 194.
 Modigliani Angelo, 104.
 Monetti Alfredo, 179.
 MONTEBENI, 193, 199.
- NAPOLI, 121n, 221.
 Nardi Carlo, 104.
 Nencioni Leopoldo, 107.
 Niccoli Maria, 108.
 OLMO, 193, 199-200, 203.
Opera nazionale Balilla, 19.
Opera Nazionale Maternità e Infanzia, già *Opera Nazionale per la protezione della Maternità e dell'Infanzia*, 7, 10, 16, 76, 106, 110-111, 113-114, 118-119, 122, 219, 221.
Opera Nazionale per la protezione della Maternità e dell'Infanzia, si veda *Opera Nazionale Maternità e Infanzia*.
Opera pia Bandini, 34-35.
Opera pia Margotti, 33, 35-36, 38-48, 50-71, 74n, 80, 83, 86.
Opera pia Patriarchi, 35.
Opera pia Poeti, 33, 35-36, 38-48, 50-71, 74n, 78, 80, 83, 86.
Opera pia Pratesi, 33, 38-39, 42-48, 54-71, 74n, 83, 86.

- Opera pia Salviani d'Atri*, 33n, 35-36, 38-48, 50-71, 74n, 80, 83, 86.
Orfanotrofio delle Suore Stimmatine di Fiesole, 80.
Organizzazione delle Nazioni Unite, 121.
Orlando, Legge, 18.
- PADOVA, 74n, 131n, 221.
 Palladino Alfonso, 138n, 150n, 166n, 222.
 Pampaloni Temistocle, 104.
 Panattoni Carlo Italo, 104.
 Pandini Romualdo, 128n, 149n, 222.
 Paoli Paolo, 181.
 Parissi Veglia Angela, 215.
 Parrini Cesare, 104.
Partito Nazionale Fascista, 16, 111.
Patronato scolastico di Fiesole, 7, 10, 16, 179-181, 183-191, 196-197, 200, 203, 206, 210, 212-215, 217, 219.
 Pelacchi Pietro, 127n, 222.
 Pellucci Alessandro, 103.
 Pellucci, famiglia, 104.
 Perna Gino, 74.
 Petit Carlo, 38.
- PIAN DEL MUGNONE, 190, 193, 199, 201, 203, 215-216.
 PIAN DI SAN BARTOLO, 181n, 182, 186, 193, 199, 215-216.
 Piattoli Luigi, 103.
 Picardi Nicola, 125n, 222.
 Pieri Goffredo, 74.
 Pietro Leopoldo I di Toscana, 23.
Pirola, editore, 132n, 223.
 Pisanelli Giuseppe, 127n.
 Pizzocaro Lauzi Ida, 216.
 Poeti Pier Francesco, 33, 35.
 POLESINE (Veneto), 74, 79.
Poligrafica Salvati, 14n, 222.
 PONTASSIEVE, 205.
 Pratesi Giovanni Francesco, 33.
 Pratesi Umberto, 172, 175.
Prefettura della Provincia di Firenze, 25, 39, 49, 74, 76-80, 97, 101, 122, 179, 187, 189, 191, 196, 198.
Presidente della Repubblica, 15n, 19n, 75, 111n, 123n, 179n, 182.
- Pretura del I Mandamento di Firenze*, 175.
Pretura di Firenze, 165.
Provincia di Firenze, 9n, 34n, 180, 191, 222.
Provveditorato agli Studi di Firenze, 107, 181, 186-187, 189-191, 193-194, 196, 198, 203, 205.
PSI di Fiesole, 9n, 222.
- QUINTOLE, 34, 122.
- R. Zannoni*, editore, 131n, 221.
 RAI (Radiotelevisione italiana), 162-163.
 Ranfagni Alfonso, 217.
 Raspanti, fornitore, 213.
Rattazzi (Legge), 31.
Regione Toscana, 123-124, 182, 205, 208-209.
Regno d'Italia, 14, 17, 31, 125, 126n.
Regno delle Due Sicilie, 17, 125.
Ricci Gian Franco, 128n, 221.
Richiedei, 125n, 223.
 Rigoni Cesare, 218.
Riunione Adriatica di Sicurtà, 35.
 ROMA, 17, 121, 125n, 128n, 149n, 181, 222.
 Rossi Erasmo, 103.
- Sacchetti Eugenio, 132n, 223.
 Salviani d'Atri Laura, 33.
San Clemente in Poggio, parrocchia in Fiesole, 34.
 SAN DOMENICO, 112, 199.
San Michele a Muscoli, parrocchia in Fiesole, 34.
 SANT'ANDREA A ROVEZZANO, 158.
Sant'Antonino, ospedale, 112.
Santa Croce al Pino, chiesa in Firenze, 33, 35-36.
 Santini Luigi, 26.
 Sassani Bruno, 128n, 221.
 Sborgi Salvatore, 23n, 34n, 36.
 Scamuzzi Lorenzo, 125n, 126n, 127n, 137n, 223.
Scuola elementare "La Torracchia", 205.
Scuola elementare "Teodoro Stori", 216.

- Scuola materna "Le Falle"*, 188.
Senato, 14n, 222.
 SESTO FIORENTINO, 179.
 SICILIA, 75, 101.
Società Corale di Fiesole, 104.
Società Lloyd Adriatico, 193.
Società per le feste popolari di San Romolo, 102.
Soprintendenza Archivistica e Bibliografica della Toscana, 8, 10.
Soprintendenza Archivistica per la Toscana, 129n.
Stabilimento Giuseppe Civelli, 104n, 221, 223.
Stabilimento Tipografico G. Civelli, si veda *Stabilimento Giuseppe Civelli*.
 STATI UNITI, 17, 121.
Stato, 15, 19n, 112, 122n, 180-181.
 Stefanelli Pietro, 103, 222.
Studio Ge 9, 103n, 221.
- Tarasconi Lucia, 216.
Teatro Spence di Fiesole, 103n, 222.
 Temple Leader Giovanni, 104.
Tipografia Baroni e Lastrucci, 104n, 222.
Tipografia Bencini, 32n, 223.
Tipografia Carnesecchi, 23n, 223.
Tipografia Cenniniana, 103n, 222.
Tipografia della Santissima Concezione di R. Ricci, 105n, 223.
Tipografia di Mariano Ricci, 105n, 221.
Tipografia E. Rigacci, 105n, 223.
Tipografia M. Mozzon, 127n, 222.
 Tirintilli Vittorio, 74.
 Tognazzi Carla, 215.
- Tognozzi Anna, 216.
 TORINO, 128n, 221.
 TOSCANA, 10, 75, 123, 129n, 182, 205, 208-209.
 Toti Tito, 104.
 Tropea Vincenzo, 171-172, 178.
- Ufficio del Registro Servizio Radio*, 157.
Ufficio dell'Imposta Generale sull'Entrata, 157.
United Nations Relief and Rehabilitation Administration, 10, 16-17, 106, 109, 120-122, 219.
Università degli studi Suor Orsola Beninca-sa, 121, 221.
- Vernesi M. Serena, 10.
 Verworner, Heinrich Ludolf e la moglie Charlotte Spinn, 9n, 221.
 VIA DEL CARRO, antica via a Fiesole, 104.
 VIA MONTE CECERI, a Fiesole, 104.
 VIA PORTIGIANI, a Fiesole, 104, 188, 199-200.
 VIA DEL POZZINO, antica via a Fiesole, 104.
 VIA VERDI, a Firenze, 123.
 Volpi Gaetano, 34, 36.
 Volpi Rosa, 33-34, 36, 39, 41-48, 50-71.
- WASHINGTON D.C., 17, 121.
- Zanettini Pietro, 104.

INDICE

<i>Premesse</i>	5
<i>Nota del curatore</i>	9
EMILIO CAPANNELLI, <i>Introduzione</i>	11

INVENTARI

Legato Mini (1836-1912)	23
Congregazione di Carità di Fiesole (1846-1939)	31
Ente comunale di assistenza di Fiesole (1937-1980)	73
Asilo infantile di carità di Fiesole (1875-1970)	103
Opera Nazionale Maternità e Infanzia (1926-1976)	111
United Nations and Rehabilitation Administration (1945-1950) ...	121
Ente Nazionale di Assistenza agli Orfani dei Lavoratori Italiani (1958-1992)	124
Giudice Conciliatore di Fiesole (1866-1998)	125
Patronato scolastico di Fiesole (1956-1979)	179
<i>Tavola delle abbreviazioni</i>	219
<i>Tavola degli acronimi</i>	219
<i>Bibliografia</i>	221
<i>Indice dei nomi, dei luoghi e delle istituzioni</i>	225

Finito di stampare per conto del Comune di Fiesole
nel mese di gennaio 2024